京城日報
朝刊 夕刊
本日朝夕刊共六頁

大東亞省官制案閣議決定

大東亞地域の諸政を統理

關係三案とともに 來週、御諮詢奏請の手續

【東京電話】政府は十一日午前十時より首相官邸に定例閣議を開き東條首相以下全閣僚出席去る一日の閣議で決定した大東亞省設立要綱にもとづく大東亞省官制案を附議、愼重審議のうへこれを決定、午後五時半情報局より大東亞省官制案要綱を次の如く發表した

【東京電話】政府は一日の閣議に於て大東亞省設立要綱を決定以後星野書記官長を中心として外務、内務、拓務各省および對滿事務局、興亞院等關係當局の間において大東亞省官制案ならびに外務省官制案、朝鮮總督および台灣總督に對する首相はじめ關係各省の監督權限決定の措置および拓務省の廢止による内外地行政の一元化などに關する各案件を審議しつゝあつたが、四案とも成案を得たので十一日の定例閣議に附議森山法制局長官ならびに東條兼攝外相よりそれぞれ原案を説明、前後三時間餘にわたり愼重審議の結果これを決定、特に關係各方面とも打合せを了したうへ午後五時半
一、大東亞省官制案要綱 一、外務省官制勅令案要綱 一、朝鮮總督および台灣總督が内閣總理大臣または各省大臣の監督を受くべき事項 一、内外地行政の一元化に關する件
を情報局より發表した、しかして樞密院に御諮詢を奏請すべき大東亞省官制、外務省改正官制その他は至急法制局において細目調整のうへ來週の閣議において決定、直ちに御諮詢奏請の手續きをとる筈である

官制案要項 情報局發表

一、大東亞大臣の職權は左の如くすること 大東亞大臣は大東亞地域(内地、朝鮮、台灣および樺太を除く以下同じ)に關する諸般の政務の施行(純外交を除く)同地域内諸外國に於ける帝國權益の保護および同地域内諸外國在留帝國臣民に關する事務ならびに同地域にかゝる移殖民、海外拓殖事業および對外文化事業に關する事務を監理すること、大東亞大臣は關東局および南洋廳に關する事務を統理すること、大東亞大臣は第一項に規程する事務につき大東亞地域に駐在する外交官および領事館を指揮監督すること

二、大東亞省において陸海軍に緊密協力するため大東亞地域内占領地行政に關聯する事務を行ふものとすること

三、大東亞省には左の四局を置くこと、總務局、滿洲事務局、支那事務局、南方事務局

内外地行政一元化

外地の統理は内相所管へ

【東京電話】拓務省の廢止に伴ふ内地外地連絡新方式は十一日の閣議において『内外地行政の一元化に關する件』として次の如く決定午後五時半情報局から發表した

情報局發表

一、中央機構

1、朝鮮總督府、臺灣總督府、樺太廳に關する事務の統理は内務大臣の所管たらしむること

2、右の統理事務のため内務省に管理局を新設すること

3、管理局の職員は概ね拓務省の管理局および殖産局の職員をもつてこれに充つること

4、内地、朝鮮、臺灣および樺太に關する關係各廳間の連絡を圖るため内務省に連絡委員會を置くこと

二、朝鮮

1、朝鮮總督は内務大臣の統理を受けて諸般の政務を施行すること但し特殊の事務については當該事務の性質に應じ内閣總理大臣又は各省大臣の監督を受くることゝなすこと

2、前項に關し必要ある時は當該大臣は朝鮮總督に對し指示をなし得るの途を設くること

3、朝鮮總督が上奏をなし、勅裁可を受くる場合には内務大臣により内閣總理大臣を經ること

三、臺灣

1、臺灣總督に對する拓務大臣の監督を内務大臣の監督に改むること、臺灣總督府特殊の事務については當該事務の性質に應じ内閣總理大臣または各省大臣の監督を受けしむることゝし、もつて現行の各省大臣の監督範圍を擴張することゝなすこと

2、前項の監督上必要あるときは當該大臣は臺灣總督に對し指示をなし得るの途を設くること

3、その他現行官制上拓務大臣とあるを内務大臣に改むること

四、樺太

1、樺太は昭和十八年度よりこれを内地に編入すること

2、暫行措置として現行官制中拓務大臣とあるを内務大臣に改むるのほか現行制度を概ね踏襲すること、但し各省大臣の監督はこれを指揮監督に改むること

比島人俘虜 釋放範圍擴大

【マニラ十日同盟】比島派遣軍では過般來治安回復せる比島諸地方に住居を持つ者および日本軍の作戰政などに協力してゐるものゝ家族たる比島人俘虜ならびに再教育を終了せる同俘虜を逐次釋放してゐるが、今回さらにその地域を擴大しミンドロ、サマル、レイテ、ネグロス、パナイ、パラワン、スル群島を除く全比島に及ぼすことになり、十日この旨軍當局より發表した

朝鮮、臺灣總督が監督を受くる事項

【東京電話】大東亞省官制案要綱の決定と同時に政府は十一日の閣議において朝鮮總督および台灣總督が内閣總理大臣または各省大臣の監督を受くべき領域の細目を決定、情報局より次のごとく發表した

情報局發表

朝鮮總督および台灣總督が内閣總理大臣または各省大臣の監督を受くべき事項

一、統計に關する事務(内閣總理大臣)

二、貨幣、銀行および關稅に關する事務(大藏大臣)

三、大學、高等學校、專門學校および實業專門學校ならびにこれらの學校に準ずべき各種學校における教育ならびに氣象に關する事務(文部大臣)

四、米、麥その他の主要食糧農産物および海洋漁業に關する事務(農林大臣)

五、重要工鑛業、貿易、度量衡および計量に關する事務(商工大臣)

六、郵便、電氣通信、海運(沿岸航路を除く)および航空に關する事務(遞信大臣)

七、鐵道に關する事務(鐵道大臣)

八、外國爲替管理に關する事務(大藏大臣および商工大臣)

法制局で成案を急ぐ

【東京電話】政府は十一日の閣議で大東亞省官制要綱およびこれに伴ふ外務省改正官制の要綱、内外地行政の一元化、朝鮮、台灣兩總督が内閣總理大臣または各省大臣の監督を受くべき事項などをそれぞれ決定したので、これにもとづいて法制局においてさらに細目的檢討を行ひ調整を加へ改正官制の成案を急ぎ來週の閣議に附議する方針で、大部分十五日の閣議で決定のうへ樞府へ御諮詢を奏請する豫定である、しかして過般大東亞省關係分として決定を留保した行政簡素化案すなはち
一、内務省關係
一、拓務省關係
一、關東局、南洋廳、樺太廳關係
なども同時に來週の閣議で決定、同樣樞府御諮詢の手續をとることになるはずである

更に二局を減ず

外務省官制改正案要綱決る

【東京電話】行政簡素化實施に伴ふ外務省官制改正案は大東亞省官制案要綱と關聯あるため四日の閣議で留保されたがその後必要なる調整を了へ十一日の閣議で正式決定、同日午後五時半情報局から左の如く發表された

情報局發表

外務省官制勅令案要綱

第一、外務大臣は外國に關する政務の施行、外國における帝國商事の保護および外國在留帝國臣民に關する事務ならびに移植民および海外拓殖事業に關する事務を管理すること、たゞし大東亞大臣の管理に屬するものを除く外務大臣は前項に規定する事務につき外交官および領事館を指揮監督すること

第二 外務省の部局を新たに左の如くすること

(新)政務局、通商局、條約局、調査局(舊)東亞局、歐亞局、アメリカ局、南洋局、通商局、條約局、調査部

行政簡素化實施案

總務局、東亞局、歐亞局、アメリカ局、通商局、條約局

陸軍司政官發令

【東京電話】
任陸軍司政官(五等) 陸軍中尉 雨宮要平
任陸軍司政官(六等)(各通) 岡澤四郎 渡邊繁夫 甲斐重喜 川田米三郎 磯崎靜雄 星野秀雄

總督の綜合行政 實質的に變りなし

内鮮一體こゝに躍進

田中政務總監談

【東京特電】東上間もなく内外地行政の一元化問題に逢着、これが折衝に大童の活躍を行つた田中政務總監は次の如く語つた

戰時必要なる内地行政の一元化は大東亞戰開始以來痛感されてゐたもので、この戰時必要なるものと從來内外地間の折衝に當つて實際上行はれて來た慣習を成文化したものに過ぎない、從つて統計、金融、教育、重要産業、鐵道、遞信等の部分につき關係省が監督をなし得ることに決定せられた、内地朝鮮等の連絡の爲内務省内に連絡委員會が設置されこれにより内鮮に亘る重要事項が相互連絡協議の上に決定せらるゝことになつたのは非常に朝鮮としても好都合であり之により今後大東亞建設の爲内地朝鮮間行政相互の連絡は一層緊密となると考へられ、邦家の爲慶賀に堪へない次第である 併しこれが爲朝鮮の綜合行政、朝鮮總督の地位については特に變更を來した譯ではなく益々今後内地と益々一體となり聖戰完遂の爲一意邁進すべき決意を新にする次第である

總督の新なる地位と權限

【東京電話】朝鮮總督および台灣總督の新たな地位權限は左の如し

地位 一般事務に關して朝鮮總督は内務大臣の統理を、台灣總督は内務大臣の監督を受ける、なほ特に注視すべきは統計、貨幣、銀行、關稅、專門學校以上の學校、米麥その他の主要食糧、重要工鑛業、貿易、通信、鐵道、外國爲替管理などの特殊事務に關しては朝鮮、台灣總督とも内閣總理大臣および各省大臣の監督を受ける

權限 朝鮮、台灣總督とも現地の綜合行政を執行することは現在と變りはない

上奏 朝鮮總督の上奏は從來内閣總理大臣を經る旨規定されてゐたが、今回の措置により新たに『内務大臣により』内閣總理大臣を經る旨規定せられた、台灣總督の上奏に關しては從來と變りない、また樺太については昭和十八年度より全く内地と同樣になるが、本年度は暫行措置として概ね現行制度を踏襲し特に現行の各省大臣の監督權は指揮監督權まで強化された點が注目される

地方裁判所支部 八ケ所を廢止

【東京電話】司法省では司法官の南方進出とこれを前提とする行政簡素方針に則り今回地方裁判所支部の廢止および權限縮小を行ひ、また全國區裁判所の相當多數の事務を停止することに決定、十一日の閣議に附議決定のうへ同日午後之が内容を發表來る十月一日を期して一齊に實施することになつた

而して今回の地方裁判所支部の廢止及び權限縮小は合計四十五ケ所うち權限縮小卅七ケ所廢止八ケ所であり、全國二百八十三區裁判所中百一ケ所を事務停止し、うち五十八ケ所は調停事務を取扱ふこととしたが、右の措置にともなふ民間の不便に對しては出來得る限り匡救する方針で事務停止となつた區裁判所の多數に對して調停事務、登記事務を從前通り取扱はしめる

滿洲建國十周年

盟邦の隆盛壽ぐ

全國に多彩な慶祝行事

【東京電話】滿洲國建國十周年記念慶典に際しわが國においても來る十五日から十八日まで在京滿洲國大使館滿洲建國十周年慶祝會を中心に衷心より盟邦の隆盛を壽ぐべく帝都および全國各地方で有意義かつ多彩な式事が繰展げられる行事日程左の通り

▲東京(十五日)

一、在京滿洲國大使館慶祝々典

一、慶祝會主催『慶祝中央式典』高松宮殿下の台臨を仰いで日比谷大音樂堂に開催され、東條首相、李滿洲國大使、各員、各國大公使ら朝野各方面一萬名が參列

一、李大使主催慶祝午餐會 正午高松宮殿下台臨のもとに帝國ホテルに於て歴代首相、歴代對滿事務局總裁、建國功勞者各國大公使など三百五十名を招く

一、慶祝市民厚生大會 東京市、慶祝會共催で日比谷公園に開催

一、慶祝の夕 午後六時日比谷大音樂堂および神田共立講堂で開く

▲十六日

一、在京滿洲國民大會 大使館主催で午後零時半から日本青年館で開催され在留滿人、滿洲關係者約一千六百名が參加する

▲十八日(十七日はなし)

一、李大使以下大使館員は午前九時靖國神社へ、さらに明治神宮に參拜

一、滿洲事變記念大會 午後六時から朝日、日日、讀賣、同盟共催、この日陸軍々樂隊の市中行進、海軍々樂隊の演奏會がある

地方 大阪滿洲國總領事館、新義州領事館および京城、門司、新潟、函館の四名譽總領事館は十五日から十八日まで慶祝式典、後(晝)晩餐會、講演會、座談會を主催するほか
大阪、十五日午前九時中央公會堂で式典、正午新大阪ホテルで午餐會
京都、大阪と同樣
神戸、午前九時東遊園地で式典、正午オリエンタルで午餐會
奈良、右に同じ、夜公會堂で『慶祝の夕』
仙臺、基隆、十八日午後六時『滿洲の夕』
なほ日本放送協會では慶祝期間中慶祝交驩放送やその他の特別番組を編成してゐる

親邦日本のお蔭

李駐日滿洲國大使語る

【東京電話】建國十周年の輝く式典を數日後に控へた十一日李駐日滿洲國大使は麻布櫻田町の大使館に記者團を招き、午餐をともにしつつ過去十ケ年間の躍進滿洲國の現狀を説明するとともに柳條溝事件をハルビンで聞いた當時の思ひ出を次のやうに語つた

建國以來滿洲國の發展躍進は早いといふ一語に盡きるが、これは日本が朝野の全力を舉げて偉大な民族共和の實を示して下さつたことに負ふところ大である、建國後相ついで發生した支那事變、第二次歐洲大戰、大東亞戰爭といふ極めて困難な超非常時局下にも拘らず滿洲國が弛みなき發展をつづけてゐることは喜ばしい限りであるが、この時局が滿洲國に要求してゐるものはさらに一步進んだ發展でこの意味から私たちは現狀に甘んじることがあつてはならないと思ふ柳條溝事件があつた當時私は東支鐵道(北滿鐵道)の特辨としてハルビンにあり張國務總理もまたハルビン特別區長官をしてゐた

この事件を知つたのは翌朝九月十八日であつたが詳しいことは判らなかつた、新京で多門師團長が直ちに治安維持會を組織しわれわれも委員會の一員として働いたわけだが、ハルビンに皇軍が入城したのは翌年の二月五日でそれまでの治安の維持について張總理も相當苦心した、張總理とはずつと行動をともにしたが私が最も感激をもつて思ひ出すのは三月一日ハルビンから長春に出て現皇帝陛下の執政推戴式に參列した時で廟庭で現皇帝陛下と御一緒に記念撮影をしたことである、當時の關東軍司令官の本庄閣下もをられたが私としては無上の光榮でありこの御寫眞は今も家の寶として大切にしまつてある

嚴かに招魂の儀

きのふ建國靈廟で執行

【新京十一日同盟】建國の英靈三千三百二十九柱が新たに神鎭まります建國忠靈廟第二回合祀祭の第一日は十一日午後七時から招魂の儀が嚴かに執り行はれた、新祭神の遺族、張國務總理以下關係大臣、各國權代表、日本側軍司令部代表參列、橋本祭司祭詞を奏上つゞいて滿洲國代表張國務總理、日本國代表および新合祀關係代表武部總務長官、遺族代表などの拜禮が行はれ滯りなく終了した

社説 第二次電力統制

一

朝鮮における第二次電力統制要綱については既に内地側の全面的諒解を得たと責任當局者が説明して居り、統制委員會の官制も近く公布、十月中旬ごろには第一回委員會を開催し得る運びであるといふ。第二次の電力統制の必要性については最早や議論の餘地はないであらう。卽ち豐富、低廉なる電力を更に綜合計畫的に生産し、配給し、産業の發展に即應せしめるといふことについては反對すべき何等の理由がないからである。問題はその電力統制の方法であつて、その方法如何によつては所謂統制のための統制に終る危險が多分にあるといふことである。

二

傳へられるところの統制原案は配電部門と國境河川を利用する特殊發電部門はこれを統制から除外し、殘餘の發送電部門を一元的に統制せんとするにあるやうであるが、その統制の方向は大體内地における日本發送電の統制方式に倣つたと見るべきものが多い。それは一應よいとして、この統制を完全たらしめるためにはなほ相當の難關が横はつてゐることを注意せねばならない。統制すべき各事業の資産評價の問題、自家發電の處置の問題、國境河川を利用する特殊發電事業のこの電力統制に對する關係の問題など相當に厄介な問題であらう。特に日本窒素の赴戰江水力發電所の自家發電處置問題の如きは單なる電力統制といふ問題ではないのである。

三

この赴戰江の自家發電所統制問題を煎じつめると、興南における一聯の化學工業を犧牲にするか、電力統制を骨拔きのものとするかといふ問題になる。それほど極論せずとも、興南の電力消化事業を現在より不利な狀態に置いてまで電力統制を強行すべきかどうか、この邊に可成り大きな議論がある。朝鮮における電力事業の發展過程を顧みる時に、赴戰江水電のもつ功績は絶大なものがあり、それと興南における一聯の化學工業とが結びついたことによつて、朝鮮の産業革命がもたらせられたといふ事實に想到するならば、現在の興南における軍需工業が絶對に緊急重要性をもつといふことを割引いて考へても、この特殊の既得權的事情は全然無視出來るものではない。然し他の理由によつて電力統制が、これのみを除外するといふことはなほ更出來ない。

四

要は電氣事業の評價の問題についても、またこの問題についても現實の事態を遊離した強行的な措置は絶對に排撃されねばならない。そこに官と民との間に政治的な折衝が必要となつて來るが、かゝる意味で近く設立さるべき統制委員會では十二分に議論がつくさるべきであらう。形式主義は我等のこの際採らないところである。

西北國境にも波及

印度の騷擾更に惡化

【ベルリン十日同盟】ガンヂー翁ら會議派要人が逮捕されてより一ケ月を經た今日、印度の反英抗爭は依然熾烈を極めいよいよ前途の度を加へる英側の彈壓と相俟つて印度全土をおほふ不穩の空氣はますます濃化してゐる、デーエヌベー通信の傳へるロンドン・タイムス紙カルカツタ電によれば騷擾の中心地は依然としてビハール州で同州では暴動がひつきりなしに發生してをり、また軍事的に重要視されてゐるアッサム州でも騷擾事件頻發し當局をますます狼狽せしめてゐる、從來比較的平穩狀態にあつた西北國境州方面にも騷擾が波及し、英官憲はこゝ數日間にわたり同州ペスエの諸學校および酒場などを一齊に襲擊し會議派要人等四百六十名の印度人を逮捕したと傳へられる、一方ボンベイにおいても過日英官憲は印度人三百五十名(中百二十名は婦女子)の大量檢擧を行つたが被逮捕者の大部分は學生である、さらにニューデリーにおいても同じく多數の印度人が逮捕されたと傳へられ印度の騷擾はますます惡化の一路を辿つてゐる

對印政策は不變

チャーチル聲明

【ストツクホルム十日同盟】ロンドン來電によれば、英首相チャーチルは十日下院において印度の事態に關し詳細な報告を行ひ併せて英國政府の印度獨立問題に對する方針を闡明した、チャーチル聲明の要旨つぎの通り

印度における事態の發展は憂慮の必要はない、クリツプス國璽

電話連絡の遮斷などの擧に出てゐるが、これらは印度防衞を故意に妨害してゐる、かうした狀況のもとにおいて印度總督ならびに政廳は行政參事會の贊成を得て會議派の解散を行はしめるに至つたのである。印度には徴兵制が布かれてゐるがすでに百萬を超える印度人が志願してゐる、現在までのところ會議派は印度軍を減少せしめ多數の印度人將士を印度軍隊より脱退せしめ、また印度民衆を煽動せんと企圖してゐるが、公共機關はなほ活動してをり印度全土を通じ生命を喪失したものは五百名以下である、英國政府は印度總督および印度政廳に對し印度人の生命財産を保護し英軍が自由に第三國の攻擊より印度を防衞し得るやう充分の援助と支持を與へることを根本方針としてゐる

警察署長ら燒殺

【リスボン十日同盟】ロイター通信ロンドン電によれば、印度民衆の反英暴動によりラクナウ市(聯合州)の警察署長ならびに警官一名が燒殺された

新憲政案提出

ヒンヅーマハサバ總裁言明

【リスボン十日同盟】ロイター通信ボンベイ來電によれば、ヒンヅーマハサバ總裁サバルカルは英政府に對し新憲政案を提出するに當り、十日全印度各派の參加を求めて左の如く言明した
かかる要求によりたとひ英政府を納得させることが出來ぬにしてもわれわれが相提携してゐる事實こそは憲政實現に向つての一步前進である

共産軍掃蕩 八月の綜合戰果

【石門十一日同盟】河北省中西南部にわたる共産軍掃蕩作戰の八月中綜合戰果左の如し
交戰回數二一七、抗戰敵兵力二六、九三五敵死七四六、捕虜七六〇、小銃四六二、拳銃一三八、手榴彈二四一七、軍服一、六四七

人

◇松本伊織氏(朝鮮油脂社長)十一日『のぞみ』で東上
◇青山謙氏(鮮于土會理事長)新任挨拶のため十一日本社來訪
◇中川利吉氏(同常務理事)同上
◇甲斐直氏(同常務理事)同上
◇安藤直明氏(鮮銀參事)米國引揚歸還挨拶のため十一日本社來訪

南居北

熱帶病のデング熱が神戸に波及、十一日正午で既に百七十名の容疑者を出したといふ▲デング熱の病原體は濾過性細菌といはれ、醫學的に究明防疫が講ぜられつゝある▲デング熱の潛伏患者は發病一週間乃至は十日間四十度程度の高熱に襲はれ、全身に發疹現象を生じるが、醫療の術發なき限り直ちに生命の危險性はないが油斷はならぬ▲さきに長崎、大阪にも發生を見てゐる如く南方共榮圈地區からのこれは有難くない侵入者である▲交通機關の整備と相俟つて人の來往物資の交流繁くなるとともに熱帶地の病源もまた當然搬入されることは免れず、半島においても萬全の豫防と防疫陣の完璧な對策の樹立が急務である▲熱帶にはデング熱をはじめ特有の風土病があり、南方建設のため新に渡航せんとする人の間に懸念される向もあるが優秀なるわが醫術陣は既に現地において萬般の醫療施設の對策を講じつゝあるため徒らに怖れるの要はなく不斷の衞生上の注意を怠らず鍛錬を心掛くべきである▲埃及に、北アイルランドに、イランに、また印度はアツサム地方に至るまで反英抗爭は日毎に激化の一途を辿つてゐる、弱り目にたゝり目の轉落を急ぐ英の惨めな姿である

同じ明るさで電力2割節約……
二重コイル
マツダランプ
電力をお國へ捧げませう
東京芝浦電氣株式會社

肺患者に…急告…(廣告)
まちがつた治療法の爲あたら人生を失ふ肺病ロクマク患者よ、早く正しい排毒征服の道によりて治しませう。お釋迦樣の金言を基礎とした全快指導書「治療の原理」と義草療法「光明のあなたへ」の二冊の本を、寺から皆への贈物として無料送呈いたします。御入用の方はすぐ「京城日報で見た」と書いて左記へハガキをお出しなさい、そして早く此の方法により排毒を治して喜びの光明にかゞやく日をお送り下さい……
大阪府布施市 功德山德林寺

野球界 9月号 日本野球半額券二枚付
(社説)決戰體制下の鍛錬
●戸隠山相撲道場訪問記
現代相撲道の覺醒 大村一藏
○相撲の根本的な三つの面 花坂
○體育眼に映じた相撲 池上金治
○信長と相撲 鷲尾雨工
我子安藝ノ海 永田たみ
追手風喜太郎傳
相撲雜錄 友田純一郎
相撲の好さ美しさ
○北京大相撲總戰績
○東亞大會學生選拔軍決勝
石山賢吉
相撲番付上の生涯 思ひ出の名力士 力士に就ての覺え書 佐渡ケ嶽 増田白圭
ジャバ・スメル登攀記 重孝宗友
(體育指標)登山界の第一義……小島六郎
★魂の野球……飛田穗洲
★都市對抗野球論 北濃三郎
★十六年の熱戰を顧みて 中澤不二雄
○野球維新前後 廣瀨
○敢闘選手を拾ふ……鈴木
○都市對抗野球落穗集
都市對抗野球熱戰記
★八球團の監督 和泉田源三
★ネット裏放談 大和球士
★私の八チーム論 藤本一郎
●日本野球戰評論 鈴木
●關西球信 牟田忠夫
●敢闘の選士 土井垣武
杉立實夫
"夏の陣"から"秋の陣"へ 鈴木惣太郎
東京日本橋本町 振替東京二四〇 博文館

「受驗と學生」改題
學生 九月號 定價四十錢(送料二錢)
必勝の信念……大串兎代夫
學生に與ふる言葉……菊池文部次官
進學と憂國の精神……志村
南方諸民族の歴史……鎌田重雄
共榮圈建設と語學……羽生操
進學指導 九月から十二月迄 和田通
夏季鍊成道場解答
新制・字音假名遣について……編輯部
高校を經ずに帝大へ入學する法……松島
時局展望……澤田謙
實力の正しい鍛錬策 高專教授
活眼を以て活書を讀め……仲田義秋
文檢國語科受驗者の爲に……浦野波眞砧
隨筆・南洋風物誌……野口正章
國漢英數 基礎補習教室 高專教授
東京市麴町區富士見町 研究社 發行

日本評論社新刊
經濟循環の基本圖式 横濱高商教授 越村信三郎著 B6判上製二五二頁 價四・五〇 送・一〇
複雑な現代の經濟機構とその内部に於ける循環系を三十六枚の精密な圖型に集約し、それを支配する經濟法則を純粹な學術的立場から百五十餘枚の數學表式をもつて展開せるもので、統制經濟に於ける價格計算に理論的基礎を與へる。
商學研究の栞 東京商科大學 一橋新聞部編 B6判上製六七八頁 價三・八〇 送・一〇
各部門別に商業學の主要文獻を懇切に解説し併せてその研究方向を指示する。『經濟學研究の栞』の姉妹篇として專門學校・大學の學生にとつて座右必備の參考書。執筆者は東京商科大學を中心とする斯學の權威新鋭を網羅する。
企業經濟の構造と機能 大阪商大助教授 木村喜一郎著 A5判上製三七八頁 價三・五〇 送・一〇
自由經濟に於ける企業經濟は、專ら資本家的立場から考へられてきたが、本書は新しい全體的企業觀に立ち、資本醵出者と勞務從事者とより成る構成體としてこれを捉へ、かかる立場からその構造と機能とを統一的に説明せんとした。

現地報告 九月號 定價四十錢
文藝春秋社發行 東京市麴町區内幸町 振替東京一七六〇三
戰記 ビルマ征空記 平野秀
中小資本の行くべき道(經濟時評)……西谷彌兵衞
官界の新建設(政治時評)……花見達二
不屈の工兵魂(從軍工兵隊見學記)……牧野慶男
滿・支臺信(繪と文)……岡俊吾
軍の偉大さ…北岡壽逸 復歸せる百姓魂…伊藤久男 百姓と役人と政治家…土方正夫
特輯 日本人の耐暑力 久野寧 日本人の耐寒力 正路倫之助
南露から北コーカサスへ……鈴木舜一
南方旅日記より……本田正次
謎のシヤン高原を行く……高田一夫 大木栄一
遣唐使(大東亞建設史譚)……山本
ルーズベルトとその幕僚群 歸米報告 小林雄一
第三公開狀印度に與ふ……野口米次郎
英國の印度政策を視る……伊東敬
印度の抗英鬪爭史……蘆田英祥
北滿通信 極寒地帶 日修一戸

見敵必殺の海軍魂
海鷲思ふ存分の敢闘熱戦
世界海戦史の白眉 剰すなく敵殲滅
南海に不滅の金字塔

【○○基地にて十日北原海軍報道班員發】去る八月七、八、九の三日間にわたる第一次ソロモン海戦こそは世界海戦史上に稀有の金字塔を打ち樹てた大海戦であつた、海戦は七日のわが航空部隊によつて火蓋が切られ、わが航空部隊は必殺の爆撃あるひは一撃必中の雷撃を抱いて熾烈な防空砲火の真つ只中に突つ込み正確無比な爆撃を敢行した、他方戦闘機隊は攻撃隊を掩護しつゝ襲ひかかる敵グラマン戦闘機S・B・C艦上爆撃機六十餘機と白熱壮烈の空中戦を展開、敵機五十八機撃墜の大戦果を擧げた、續いて八日夜にはわが艦隊は先づ旗艦英甲巡ウイチタ型を撃沈、續いて英甲巡一隻撃沈、同甲巡一隻大破、アキリーズ型一隻、乙巡二隻、駆逐艦三隻それ〴〵撃沈、駆逐艦一隻大破、輸送船十隻撃沈、同一隻を大破せしめるといふ驚異的大戦果を擧げ、わが艦隊部隊の同夜敢行した得意の夜戦による大戦果と相俟つて多年鍛へ抜いたわが海軍のみがなし得る偉勲を堂々樹立したのであつた、記者は今○○基地においてわが海軍史に燦として輝く第一次ソロモン海戦に參加した戦闘機部隊○○指揮官をはじめ○○名の勇士と親しく當時の海戦を語り合ひ、わが海軍航空部隊の生々しい敢闘記を綴る

全員莞爾とうなづく

昭和十七年八月七日未明である、母國を離る三千浬、赤道を越えて遙か南のわが○○基地では整備員が愛機へ燃料積込みに全力を擧げてゐる、作戦指揮所の一隅では指揮官たちが作戦を練つてゐた、この時『ソロモン群島○○沖方面に有力なる敵機動部隊發見』の報告が入つた、一同は思はず総立ちになつた、遂に來た『直ちに出發用意』の○○司令の命令は八方に飛んだ、敵艦隊發見の熱烈な報告は次ぎ〳〵に入つて來る、熱狂的にやつつけるのだ、指揮官も搭乗員も心は全く同じだ、はち切れんばかりの戦闘精神が皆の顔一ぱいに充ち溢れてゐる、飛行場には愛機が快よい爆音を轟かせはじめた、やがて全員整列を終ると出撃命令を下す、○○部隊長の目が緊張と決意に充ちる、司令以下全員の目蓋しは莞爾とうなづいてゐた、少しの技巧もなく生死を超越して『たゞやりぬくのだ』と應へてゐる、搭乗者の決意の面持ちを見てこの時ほど人生の厳粛さといふものを感じたことはなかつた、午前○時○分、戦爆隊の出發に續いて戦闘機隊も離陸し、見送る○○部隊長が打ちふる白地に赤の日の丸を染めぬいた軍艦旗、○○司令以下地上勤務員や記者らの振る帽子に無言で應へながら大編隊は悠々たる爆音を満目の蒼穹の朝空に響かせながら一路南方目指して飛び立つた

海鷲・積亂雲を衝いて必殺の爆撃行 (海軍省提供海軍省許可濟第五七二號=電送=)

めくら、蛇に怖ぢず

けふはなんといふ天佑であらう、空は明るくただ遠方に白く雲が起つてゐるのみだ、わが大編隊は敵所在海面に殺到、漸く近づいて行つた○○島は積亂雲に蔽はれてゐる、その方面に船團の一部を見たと思つた瞬間、遙か下方でぱつ〳〵と白い煙が散亂した、防空砲火だと見る間に敵戦闘機が編隊の上方を九機編隊、下方に五機、六機と挑んで來た、機内には張ち切れるやうな緊張が漲つた、敵のグラマン戦闘機とS・B・C艦爆だ、全部で五、六十機この瞬間から大激戦にならうが、相當の獲物にはありつける、この時すでにわが○○機は空戦に入つてゐた、指揮官機が前方に右旋回する敵一機に突つ一撃を喰はすと翼の根元に命中したらしくぱつと火を吐いたと思ふと敵機は瞬間に落ち行つた戦闘機も到るところで大空中戦を展開してゐる、わが編隊が大旋回したと思つた一瞬敵の二機が火を噴きながら落ちて行く、落下傘を開いて降下して行く敵兵も見られる、陸上戦闘機と戦つてグラマン機はわが陸上機とはいまだ手合はせしてゐないため倍も『盲蛇に怖ぢず』の譬への如く無茶苦茶にかかつて來る、僚機は巧にこれを躱へて一撃を喰はしては直ぐ攻撃隊の掩護につく、白晝の空中戦はかくて五十五分續き、敵機撃墜五十八機の大戦果を擧げた、この間攻撃機も戦闘機隊の掩護の下に猛烈な防空砲火を衝いて正確な爆撃を敢行した

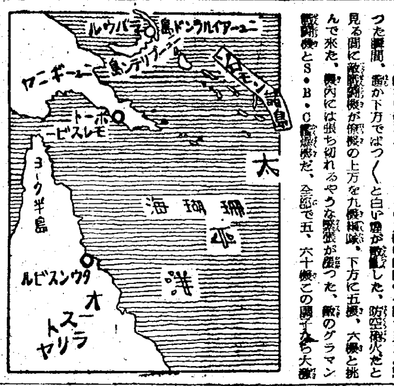

火達磨で突つ込む

續く八日の白晝も大激戦が續行された、わが戦闘機隊は攻撃機を掩護しつゝ○○時○分再度敵艦船の上空に到達した、その頃敵の防禦砲火は益々物凄くなつた、敵弾幕は恰も堅いコンクリートの壁のやうな円形を描いて空中にわき上つて來る、主翼も氣が狂つたやうに一齊に射撃して來た、真赤な砲煙と火柱は益々物凄く敵は必死の防戦である、わが海鷲の前にはこの敵火の壁も目に入らぬやうだ、見敵必殺の海鷲魂はむく〳〵と燃え上つた、全部隊は編隊のまゝ敵戦闘機掩護の下にぐん〳〵と弾幕に突つ込んだ、いよ〳〵爆撃進路に入ると見るや高度をぐつと下げて突つ込んで行く、この瞬間早くも甲巡ウイチタ型の艦首からマストの二倍もある水柱がさつと上つた、この時僚機の一機は火達磨となつて両翼を大きくふつたと思ふと敵巡の艦首目がけて自爆した、何たる壮絶さだ、これとほとんど同時に僚機の放つた魚雷はこの敵巡の艦腹に命中物凄い水柱が上つた、火を吐く○○機が右翼を上げて左下方に急降下するとそのまゝ眞一文字に敵巡の甲板目がけて突つ込んで行つた、實に立派な最期だつた、かくて敵の駆逐艦、輸送船も醜く蹴沈されて行く

翼を蔽ふ敵の士官

この間戦闘機隊は攻撃隊掩護の傍らたまりかねたやうに機銃を向けながら機銃掃射を行つた、敵乙巡の艦橋ではわが戦闘機隊の機銃掃射を避けるやうに翼を蔽うた士官も見える、海上一面油が擴がり浮流物が漂ふ中を救命艇に分乗した敵艦兵も見える、かくて第二日目も東に西にのたうち廻り逃げ惑ふ敵艦を捕捉したわが海鷲はさながら武神にも映える如く眞實の猛禽をおもはしめて次々とその船に觸れ、爆撃機を大破した、迎へる○○部隊長に下○○隊司令は大佐を乗せた搭乗員たちからの報告をうけてゐる、司令は簡潔に『御苦勞』といつただけで後は何もいはない、たゞ二分間くり、切れぬ感激が全員の胸の中を次から次へと泉のやうに湧き上るのであつた

こゝろ遣りの花束

翌九日もわが編隊は再び敵艦船目がけて飛んで行つた、早速油を流しながら逃げる敵巡洋艦を發見、瞬時にして撃沈した、海面は再び何事もなかつたやうに後は静かに凪いでゐた、昨日の激戦場を眼下に見てわが海鷲のあるものは洋海に向つて花束を落してやつた、部下に『敵を斃すまでは死なぬ』といひながら機體諸共體當り戦法をもつて立派に最期を遂げた戦友へのやさしい心遣りであつたらう

荒鷲に聴く空の祕話 (上)

【○○基地にて藤本特派員發】大空を友とし爆音に包まれ見敵必殺に猛訓練の日夜を送る○○基地を訪れた記者は此秋な熱意を聞きつゝ太田泰隊長を中心にノモンハンの勇士西村二良少尉、奥野信次郎准尉を囲み『空の座談會』を開いた、これは死闘を越えた荒鷲が語る空中戦談であり空の神話である

夜空に美しい曳光彈

問 空戦の經驗をどうぞ……

西村 自分は昭和十二年九月廿一日の太原攻略作戦に參加したのが初めてです、次ぎに八月七日から九月十五日までノモンハンにも參戦しました、太原の空中戦では我方は十二機、敵はダグラス、カーチスホーク、米國機等十五機で挑戦してきました自分は敵二機を撃墜し敵機を撃墜しました、この格闘戦は空中で初めてであり三輪隊長が自爆されたのもこの時でした私は姉を喪つたことがあるが初めて經驗したときは姉の比ではない悲しく、悲しくて夢中になり後方に氣がつかずにゐたら何時のまにか敵三機が追撃してきた、あつと氣がついた途端に風防硝子を射たれました【寫眞=西村少尉】

奥野 自分はノモンハンの戦ひ八月から九月まで參加しました、最初は八月廿四日、ハルハ河上空で戦闘の状態にゐました、ヂツとみてゐると曳光彈がテープを引いたやうに見えて戦闘はきれいなものと思ひました、次ぎにイ―一五、一六の混成になる五、六十機に出會つたのですが、私は學校で習つた基本攻撃により一機を撃墜した、また九月十五日の停戦協定の日でした、二時間位飛んでハルハ河上空に達したとき三千米の高度にゐるイ―一五、十五機と出會つた、我方は三千五百米の高度から急降下攻撃に入つた、これは我方にとつて非常に有利な態勢なんです、敵は狼狽し逃げるとに一生懸命です、遂に○○の飛行場上空まで追ひつめた、が敵はこれ以上行く暇もなく地上に降りることも出來ずただもう逃げよう〳〵とあせり二百米位まで追ひつめ全部撃墜してしまつた、我方は少い機数なんですが地上からはら〳〵してみてゐる敵兵の姿も見えましたよ

格闘戦に脆いソ聯
【寫眞=奥野准尉】

問 ソ聯の空軍をどう思ひますか

西村 ソ聯は編隊が出來ないまるで赤子の手をねぢるやうなものだ、ソ聯の飛行機は格闘に入らない、從つて格闘戦になればこつちのものです、だから少年航空兵でも格闘戦で相當やつてゐますよ、日本は武装を少くして運動をよくするやうにしてをり日常の訓練もさうしてゐるのです

奥野 しかし向ふも終り頃は立派になつてゐたが、敵もまた日本の飛行機は立派だといつてゐた

敵飛行場上空の血戰
敵の狼狽を尻目に見事撃墜

西村 さつきもいつたやうに格闘戦に入れば向ふは駄目だ、三回位旋回すれば後につくことが出來る

撃墜した敵機数

問 ノモンハンではどれ位撃墜しましたか

西村 自分は十二機を確實に撃墜してゐます

奥野 自分は三機です

反つて燃ゆる敵愾心

問 戦友が自爆したときの感想は……

西村 ハルハ河上空で我が方は僅か三機で敵機に出會つたことがある、こちらは低位にあり、非常に不利な態勢でしたが、敵も上昇により格闘戦に入り苦戦に陥つたことがあります、この時一機自爆しましたが『よし仇は俺が討つ』といつた氣持で攻撃精神が益々旺盛になるばかりです、それは残念などにきまつてゐますが『何にくそ』といつた氣持で一杯ですよ

奥野 残念なことといへば戦闘中に機関銃の彈が出なくなることですね、至近距離に近づいていゝさぶツ放すといふときに彈が出ないのです、仕方がないから敵の裏へくつついた儘、敵は逃げていつた、こんな話を地上勤務員がきくと非常に口惜がるのです、自分の手入れが足らないと謝つてね

禍の神に『サムハラ』

問 戦闘員の方々のマスコットはどんなものですか

西村 どういふ意味かよく判らないが自分はサムハラを持つてゐました、これは戦闘に入つてゐたのです、これを持つと彈がよけるといつてゐるのです

奥野 大部分の者がサムハラを持つてゐるのです

自信がもてる愛機

問 自分の愛機に對する氣持は……

西村 戦闘からこの腕にこの機をもつてゐれば絶對負けないと自信を持つことが出來る

奥野 自分の機よりたとへ優秀な機であつてもいざとなると自分の名乗つてゐる機が一番よいのでそれに乗つて出ます、日頃乗る機はいはば手に入つてゐるのですよ

語る人

太田泰隊長 (宮崎市高千穂通出身)

西村二良少尉 (兵庫縣揖保郡網干町出身) 飛行時間一千六百時間、太原進攻作戦にて三輪部隊、ノモンハンでは菅木部隊に勤務

奥野信次郎准尉 (大阪府北河内郡九個荘村出身) 飛行時間一千四百時間、ノモンハンでは松村部隊に勤務

運用上最少限確保 内地側と交渉妥結
海運政策に全面的參加

戰時海運管理令鮮内施行に伴ふ對内地側との重大折衝については東上中の總監、新田遞信局長、日笠部長の手で關係方面との間に絶えず行はれ來つたが、両者の大局的觀點方針によつて遂に政治的妥結をみるに至つた、かくて朝鮮側としてはその特殊事情の緊要を得て運用上の最少限度を確保するとゝもに大東亞戦下の海運政策は國定方策通り全面的參加をなすことになつた、かくして内地側の確固たる協力體制がこゝに完成され海運の新な戦時體制政策が強力に推進運用されることになつたその内容は大綱(鮮内を除く)の供出限度五百トンにおいて内地に協調し、沿岸の留保と供出船腹の運用においても朝鮮の必要なる範囲においての行使權、發言權を明確にしたものである、その内容次の通り

一、鮮内沿岸航航の船腹は船種の如何を問はず朝鮮側に保留する

一、沿岸外に就航する船腹においても五百トン未滿は朝鮮側に保留する

一、五百トン以上の船腹供出條件は左の三事項を内地側が認容すること

(イ) 不測の事態その他に對應すべき緊急輸送の必要ある時は朝鮮總督の申出により船舶運營會は直ちに配船を行ふこと

(ロ) 船舶運營會にして現在の朝鮮總督の命令定期航路船を他の航路に就航せしめんとする時は朝鮮總督の承認を得ること

(ハ) 輸送計畫決定に當つては朝鮮側擔當官をこれに參畫させること

◇……今期配當は利益率からすれ…

勤勞者の金鵄勳章
國家的表彰制度決る

【東京電話】米英撃滅の聖戦下勞働能率の飛躍的增進ならびに生産力の飛躍的強化はます〳〵緊要にして銃後の工場、鑛山にあつて火花飛ぶ職場に、また陽の目も見ない坑内に日夜の別なく身命を捧げて職責をつくす勤勞者の責務と使命はいよ〳〵崇高重要な性格を帯びて來たが、厚生省では前線の將兵にも劣らぬこれら生産勤勞者を最高の榮譽をもつて顕彰する國家的表彰制度を確立することゝし既に今春一月六日の閣議で勤勞者表彰制度要綱を決定、その後關係各方面と打合せを行ひ準備中のところ十一日の閣議で勤勞者の金鵄勳章ともいふべき勤勞顯功章令の勅令案を決定、近日中に公布實施の運びとなつた

勤勞顯功章令の適用を受ける範囲はさしあたり工場(金屬工業、機械器具工業、化學工業、造船工業、車輛工業などの工業)および鑛山(金屬鑛業、石炭鑛業、石油鑛業などの鑛業)の両部門で、功業然たる國家最高の勤勞者の榮譽勤勞顯功章を授與される

一、工場鑛山の勤勞者であつて平素その職務に精勵し勤勞報國の實を擧げた勤勞者の模範たるもの

二、工場鑛山の勤勞者であつて自己の危難をも顧みずにその職責を全うしその行爲が他のものゝ模範となるもの

しかして顯功章は一般の工場および鑛山の場合は厚生大臣、陸海軍の作業場の場合は陸軍大臣または海軍大臣、その他鐵道、遞信、電氣などの事業の場合は鐵道、遞信各大臣の手によつてそれ〴〵授與され、朝鮮、台灣などではそれ〴〵總督が、關東州では全權大使が授與し、返納の決定その他は厚生大臣または當該大臣がそれ〴〵定めることとなつてゐる、なほ勤勞顯功章の特典などについては賞勳局、大藏省とも連絡をとり近く施行規則を公布して勤勞金鵄勳章制度の完璧をはかるはずである

産業設備債券 日窒社債發行

【東京電話】興銀では十日政府保證第一回産業設備債券(二千萬円)ならびに日本窒素肥料第四回の物上擔保付社債(二千萬円)の條件を左の如く發表したが、うち市場公募は産業設備四百萬円、日窒債券一千萬円である

産業設備債券四分二厘九十九円四十錢、十二年九月卅日▲日窒社債四分三厘、十年十月十日

辭令 (文部)【東京電話】

千葉縣公立農業學校教諭 乙益重

學位授與

【東京電話】農學博士大學院論文京都補朝本願立臺北農林學校教授(七) 大原正行(朝鮮) 同 九州 滿澤寧海(朝鮮)

正金銀行異動

【横濱電話】横濱正金銀行では十日左の如く人事異動を發表した(括弧内は前職)▲參事(サンフランシスコ支店支配人)元吉光太▲検査人(シヤトル支店支配人)安部茂香▲東京支店支配人(ニューヨーク支店副支配人)金井源彦▲大阪支店支配人(ボンベイ出張所長)小林忠男

鰮巾着買收價 五萬圓程度に落着か

重油その他の漁撈用資材缺により本年度減統に決定した東海巾着網合所屬の鰮巾着船五十統は、既報の如く朝鮮水産開發會社が全部買收することになつてゐたが、五十統のうち七、八統は既に業者自體において處分ずみであるので残り四十二、三統を買收することゝし、これが所要資金一百五十萬円を近く金融機關より借入れることになつた、なほ買收價格は一統當り平均五萬円程度に落つく模樣である

増資問題は急がぬ 活動餘力は充分
松原鮮銀總裁歸任談

定時總會出席のため東上中であつた松原鮮銀總裁は十一日『あかつき』で約一ケ月振りに歸城、最近の内地金融情勢、貯蓄奨励狀況その他同行業面の諸問題について左の如く語つた

は二分増配も可能であつたが、大東亞戦争下特銀の性質よりして一率に増配することは差控へると一分増配とした、今回の増配と關聯して増資を臆測する向きもあるやうであるが、現在資金的に充分活動力があるので増資は急がぬ、内地金融界最近の情勢は大體において落着いてゐる

◇……銃後國民貯蓄の實績において朝鮮は既に目標近くに達してあるが内地は鈍化狀態にある、市場資金も多少行詰つてゐるやうだが秋になれば政府資金が撒布されるので緩和されよう

◇……新設定した朝鮮金融團も設立以來順調に運營されつゝあるが、今後も内地金融統制會と並行的に戦時金融の國家目的に沿つた活動を推進するつもりだ

泰、佛印新に參加 東亞經濟懇談會 十一月東京で開催

【東京電話】東亞經濟懇談會では來る十一月廿六、七、八日の三日間にわたり東京において同懇談會十七年度大會を開催することに決定した、しかして本年は從來の日本、滿洲國、中華民國および泰國、佛印を含む大東亞共榮圈内各地域の經濟關係代表者をも參加せしめ、大東亞共榮圈建設問題を中心議題として懇談を遂げる豫定である。

鮮内電氣株式の妙味
國策事業、堅實經營等凡ゆる好條件を具備せる電氣株式は電力統制を目前に控へ絶好の投資物件にして御推奨申上ぐ

大原證券
京城府明治町二丁目 電話本局代表(2)5131番

資生堂のビタミン強力 ハイガ
脚氣 妊娠脚氣 乳兒脚氣に
三〇〇錠入 一円二〇錢

たんせき ぜんそく 鎭咳袪痰新劑
パコイン
主治 氣管支カタル・百日セキ・ぜんそく・肺炎・結核性 咳嗽・喘息・感冒 メンセキ等々
全國有名藥店ニ有リ 山本藥品

感冒
化膿菌・淋菌のみならず肺炎菌・インフルエンザ菌をも撲滅するテラポールの生體内殺菌作用は既に昨冬、感冒・肺炎・氣管支加答兒・扁桃腺炎・中耳炎等に廣く實驗せられて顯著なる治癒効率を示したり。
六錠 三〇錠 一〇〇錠
東京・大阪 第一製藥株式會社
國産Eズルフオンアミド製劑
テラポール錠

質の良いライオン歯磨で正しく朝晩磨きませう
(歯磨子は縦に使ふのが正しいのです)

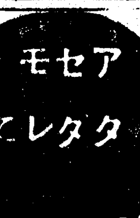
アセモ タダレに
パーキュロ
二〇錢 五〇錢
寶製藥株式會社 東京・日本橋

パピリオ
クレーム三種、ABとCあり。
粉白粉十二色(新しい肌色四種)
ほゝ紅十二色 口紅八色
東京麻布本村町伊東化學研究所

醫學博士 鮫島義雄
鮫島産婦人科
電本一六二八 京城本町三ノ八

ニキビを取る
自宅療法説明書無代進呈
ひどいニキビで永らく困つた皆様がスツカリ治つた自宅療法の体驗法をお知らせ致します、お葉書下さい
大阪市西區立賣堀北通り一丁目 南國社營業所

法人登記公告

[illegible]

松井大將、興亞の縱横談

さきに中支方面の陸軍最高指揮官として武名を謳はれた興亞同盟副總裁松井石根大將は、滿洲國建國十周年祝典參列のため渡滿の途次、十一日午後二時京城驛着『あかつき』で來城、朝鮮ホテルに入つた、同夜は小磯總督招待の晩餐會にのぞみ、十二日松田軍司令官を訪問、舊交を溫めて懇談、午後新京に向ふが、宿舍朝鮮ホテルで大陸民族の經綸をつぎのやうに語つた

築け、民族の愛情

興亞同盟支部　京城にも設置

『朝鮮は七年前に一度訪れたことがある、當時と思ひ合はせると各方面とも非常な飛躍を遂げ朝鮮統治の結實の一端をうかゞふことができる、半島民衆が事變以來、特に大東亞戰爭このかた皇國臣民たるの誠をもつて各方面で奉公の誠を盡してゐると聞いて喜んでゐる、徴兵制實施によつて名實ともに日本人になりきり皇國のための奉公する半島青年たちの姿を想へば國家のため誠に頼母しき限りである

滿洲も七年ぶりだ、今度の建國祝典が濟めば北方國境地帶も見て來たい

從來全國に散在する各種アジヤ主義團體を統合して強力かつ積極的に運動を續けようとするのが興亞同盟の仕事である、近く京城にも支部を設けたいと思ふ、政治を離れたわれく民間人の力によつて本當に各民族の統合を圖り共に榮えるといふことは何よりも緊要だ、私は事變前支那大陸に於て大アジヤ主義を強調したことがあるが、當時支那の有力者たちも常に共鳴するものが多かつた、そんなわけで私は來る十月下旬ごろ支那に渡り、北、中、南支に亘り大アジヤ運動を遊說して過去の蟠りを清算せしめ、大陸的な立場で親和を圖りたいと思ふ

今夜小磯總督と會ふことになつてゐるから種々朝鮮のことについても話し合ひ度いと思ふ、要するに內鮮一體の具現は內地人側としては先輩としての理解と愛情で臨み、半島人は兄に對する氣持で常に馴づくことが大切だと思ふ、まあ仲よくがつちりと手を握つて共に生き共に榮える覺悟が必要だ

南方へゆかぬかといふのか、明春ごろ一廻りして興亞同盟の仕事を南方へ擴張したい、いづれにせよこれからの日本人は從來の小乘的人生觀をあつさりと捨て最も大きい氣宇を養ひ世界を支配する大國民としての態度を持つことが大切だ』

總督諸名士を招待

滿洲建國式典參列の途來城の松井石根大將、岡田衆議院議長一行、十日來城の岩崎興亞院總務長官一行等を中心とした小磯總督主催の晩餐會は十一日午後六時半から總督官邸で開かれた

總督府普通試驗　合格者を發表

總督府普通試驗合格者は十日次の如く發表された(受驗番號順)

濱野任、松川元治、鄭本廷煥、延原應幸、豐川文雄、金山佐榮、德岡靖三、茂山榮、中原榮彦、牧原秀夫、守屋實、重松裕、松尾昇、高橋榮一、朝島相鎬、成石明、松原寅雄、松田柱、林茂雄、金林弘昌、金井弘佑、高山晴光、吉本哲雨、二宮煜、松浦寬、朴鐘洪、水野正夫、星原衡一、大山浦雄、安藤正彥、安永相連、丸山朝夫、武村泰朝、列川正明、寶川益寶、完山紀輝、清岡文雄、元谷修、谷川滿、德元時和、森川龍生、金原明華、野口直、列川壽、岡本韶雄、金田流吸、茂松廷、新井浩見

徴兵、勇んで征け

志願兵にせめて"簡保"の後楯　篤志家、五千圓を寄託

半島同胞の頭上に榮として輝く徴兵制實施に感激した一篤志家が徴兵制の母體たる志願兵に是非感謝を籠め慰藉金五千圓を贈つて、徴兵と倂せて兄弟を結ぶ麗しい美譚が巷の感激を呼んでゐる——京城府鍾路四ノ一二二金谷榮弼氏は過般發表された徴兵制の實施に深く感激し何かこの感謝に應へる道はないかと思案を凝らした結果、志願兵がお國に召されたとき萬が一にも後顧の憂ひを殘すやうなことがあつてはと、志願兵入所者全員の保險心遣ひを思ひ立ち、これには簡易保險への加入が最も理想的であるとしてこのほど訓練所を訪問、所長海田大佐に面接して簡易保險掛金にと私財五千円を差出したのであつた

訓練所ではこの美擧を厚く謝し直ちに光化門郵便局へ加入申込みの手續きをなし、志願兵全員の保險加入をなしたが、この金谷榮弼氏の熱誠溢れる贈物に對して訓練所では心から感謝の意を表してゐる、なほ金谷榮弼氏は現在普成中學校の經營者であり、今までも社會事業に多額の私財を投じた篤志家である

司法保護を語る

昨日、本社主催の集ひ

現下の情勢にあつて如何にして人的資源の增大を圖るべきか、また如何にして人的損失を最少限度に止め得られるか、これらを併せ考へるとき司法保護事業の將來もまた銃後の負擔すべき一翼として再出發を期せねばならない、この意味で司法保護記念日第二日の十一日午後四時から本社主催の下に半島ホテルで司法保護座談會が開かれ、皇民鍊成と司法保護の目的を一體にがつちり組ましての眞摯な心の發表が關係當局および六十餘名の參會者を前に行はれた

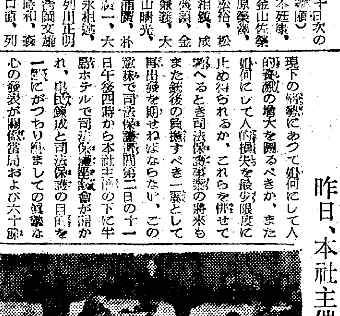

定刻、主催者側として本社高田出版局長の挨拶に續いて本社寺田業務部長司會者となり、座談に移つたが、劈頭法學專門學校教授大谷英一氏は刑事政策としての司法保護の立場を司法、行政兩面より法學的に說明、終つて大野京城保護觀察所長の半島における司法保護事業の沿革說明があり、ついで齋藤高等法院檢事の戰時下の犯罪と戰後の犯罪を敎に現はして正面から警告、また海軍武官府松本大佐は軍の立場から『海軍は若き戰士こそ必要である少年犯罪に萬全の豫防保護を講ぜられたい』と述べ一同に感銘を與へた、それより入江京城地方法院判事、佐藤本府保護課長の各專門立場から通じて感じた司法保護の必要性、松月城大教授の興味深い皇民鍊成の字句解釋、終つて澤田綠旗聯盟主幹の『新しき民族の字句は皇民家族の言葉である』と新しい斷定を下して一同を微笑させたそれより夏山保護委員から出所者への同情論があり、最後に再び佐藤保護課長が座談會の結びとして保護事業の光榮ある將來を誓つて同七時半終了した【寫眞=同座談會】

燒夷彈、恐るに足らず

防火訓練、數萬の觀衆

實戰さながらの威力をみせる防火訓練が十一日午後二時四十分から漢江人道橋東側砂原で華々しく行はれた、見學者は高知事以下各關係防衛官長、警察部、警防課員、消防手、愛國班員、男女學生及び一般觀衆數萬を數へ、實戰燒夷彈の威力と實戰を通じてゆく防火訓練を目のあたり見學、燒夷彈恐るゝに足らずの自信と防空精神の決意をあらたにした、まづエレクトロン一キロの實戰燒夷彈の木造家屋防火訓練は漢江通一丁目、南營町、本町、明水台第一區の各愛國班員が班長以下七名宛これにあたり必死の訓練模樣が擴聲機で放送され、目と耳の兩方から一般觀衆者に理解され指導されてゆく、最後に十二キロエレクトロン燒夷彈の發火實驗とその防火訓練が警防團員によつて行はれ午後四時過ぎ多大な効果を收めて同訓練を終へた

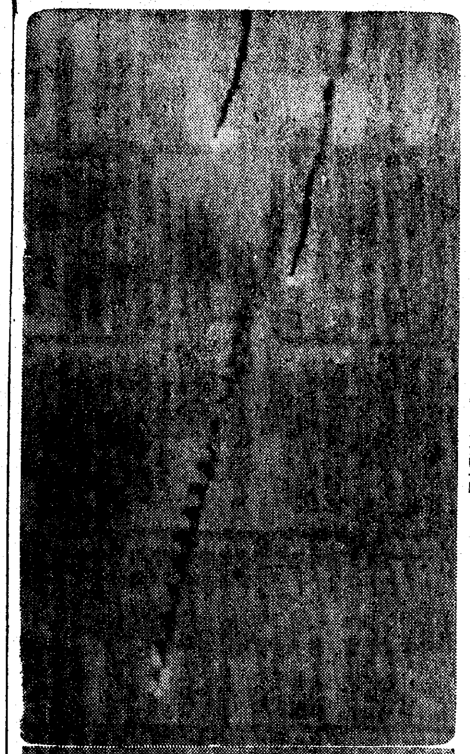

寫眞=上、十二キロの燒夷彈發火の刹那=本社望遠レンズによる撮影=下、燒夷彈に突擊する愛國班員

海軍合同葬

【舞鶴電話】大東亞戰爭に尊い礎石となつて散華した田中通太郎海軍機關大佐(千葉縣出身)以下〇〇柱の舞鶴第四回海軍合同葬儀は十日午前十時から舞鶴海兵團の雨中練兵場で嚴かに執行、軍事參議官鹽澤幸一大將、新見舞鶴長官、各府縣代表など多數參列、東本願寺若松殿役師が導師となり嚴粛な祭祀に同十一時終了した

バタアン攻略記念祭

【マニラ十日同盟】バタアン攻略戰に赫々たる武勳を樹てた〇〇部隊の榮ある記念祭は十日午前十時よりマニラ市ルネタ公園廣場で嚴かに行はれた、〇〇部隊をはじめ在マニラ各部隊および在留邦人、國民校生徒など多數列席、細雨降りしきるなかにバタアン攻略戰の當時を偲びつゝ分列式を行ひ列席者を感激せしめた

昭南の英靈納骨祭

【昭南市十一日同盟】昭南武威山高地殿忠靈塔の除幕式についで十日午後十時より忠靈塔納骨堂に安置する英靈の納骨祭が〇〇部隊長はじめ陸海軍將兵、大達市長その他邦人團體代表多數參列、嚴粛裡に執行された

細川部隊長以下〇〇柱の英靈は九時祭場に到着田村部隊小田中尉(山口縣)先導陸軍軍樂隊の『水漬く屍』奏樂裡に嚴かに納骨堂に安置された

軍屬の合同葬

朝鮮皮革で執行

朝鮮皮革、タンニン工業株式會社では軍屬として南方派遣の途上去る五月八日不幸にして東支那海で殉職した同會社重役大河賀有爲氏外社員五名の合同慰靈祭を來る十日午後三時から當山町社內で嚴粛に執行する

『民の聲を聽く窓口』

近く店開き

【東京電話】戰時國民生活の円滑な運營を推進して政府の施策浸透に協力するため翼政會は今回新たに民情の上通と地方の實情調査といふ二つの事業を行ふことになつたが、この仕事を擔當すべき民情上通の受付委員卅人、受付けた問題を處理する委員卅人および地方實情調査委員の人選を急ぎ大體來る廿日頃からいはゆる『民の聲を聽く窓口』を開くことになつた、翼政のこの窓口には下情に明るい代議士が毎日五人づつ輪番で出り込んで民情上通に馬力をかけようといふわけである、但しこゝでは身上相談などの個人的な問題や國策に反するやうなものは絶對に受付けず、あくまで公的な性質の問題だけを取上げる、翼政事務局長橋本清之助氏談

政府に協力する方法はいろくあるがその一つとして考へられたのが今度の計劃です、これは翼政誕生當初からやつて來た下情上通の仕事を一層整備擴充するもので準備に二ケ月を要した政府が意圖してゐることでも國民の末端へ行くとその意圖が誤り傳へられてゐることがないとも限らない、これを是正して國內が本當に大東亞戰爭遂行のために足並が完全に揃ふやうになつて行かうといふのがこの計劃の狙ひです

蔬菜、青果の自給へ　一割見當上ります

最高騰價格制を採用　けふから實施

果實、蔬菜などの最高販賣價格が十二日附を以て全面的に改正された、果實八品目、野菜十五品目で兵站基地半島の名において絶對に內地に依存しまい、半島は自給自足でゆかう——との當局の方針を強く反映せしめて平均一割の値上げとなつてゐる、値上げの要點としては

(一)內地に依存してゐて朝鮮で生產出來ないものは內地とほゞ同樣價格とし、內地からの入荷を考慮に入れず出來るだけ朝鮮で增產し且つ冬季貯藏を確保するやうにした

(二)增產を強調するため生產費と貯藏費とを考慮して重要品目については若干値上げし殊ににんじん、さといも、ねぎ、たまねぎ、きやべつ、はくさい、じやがいもなどは十二月以降は冬季間だけ毎月一錢宛の値上げを認めた

(三)從來の價格の定め方は卸と小賣との二本建であつたが、青果物などは品不足のため常に最高價格まで賣られてをり價格に融通性をつけた意義が失はれてゐないので、この際最高價格一本建とした

(四)果物類は從來產地の庭先渡しとなつてをり而も最高販賣價格で取引されてゐたのを今回は荷造費、貨車積込までの諸掛を控除して全然新設した

(五)りんご、なしなどの卸値の價格をつくつた

(六)にんじん、ごぼうなどは葉つきが多く爲に價格を無視化する場合などが往々あるので今後は葉の長さ三寸以內と定め葉附、莖附、根附、土附なども從來の商慣習以外は認めないとにした

以上要するに半島二千四百萬の八割五分が農民であり南鮮地方は殆ど北九州と氣候的に大差のないことを思へば野菜果實の大部分を生產し得られることを考へねばならない、野菜の如き朝鮮の年產三億八千萬圓で內地依存品は僅に一千五百萬圓で總需品の五分にしか相當しない、この際[illegible]に起ち上つた餘勢を以つてすれば半島の自給自足態勢は確立されるのだ、今回の改正のうち目立つてゐるものは『ぶだう』の甲級もの一円五十錢のものを一擧に一円卅錢に値下げしてゐる、なほまた時季もの『まつたけ』が十月から七月まで一円八十錢のものを五十錢値下げ、八月から九月のもの八十錢を一円卅錢に値上げしてゐる、結局十月に入つてから食べれば安く口に入らうといふわけ、次に九月の改正値段を示せば

百匁當り

▲りんご十九錢▲うんしゆうみかん廿六錢▲なつみかん十三錢▲かき廿四錢▲なし上廿三錢普通十五錢▲ぶだう上五十錢普通卅五錢▲すいくわ七錢▲まくわうり在來六錢金、成歡十錢▲きうり十五錢▲かぼちや六錢▲なす八錢▲とまと八錢▲だいこん五錢▲にんじん八錢▲ごぼう十錢▲じやがいも六錢▲さつまいも五錢▲ねぎ七錢▲たまねぎ八錢▲きやべつ五錢五厘▲支那はくさい四錢五厘▲朝鮮はくさい五錢▲まつたけ一円

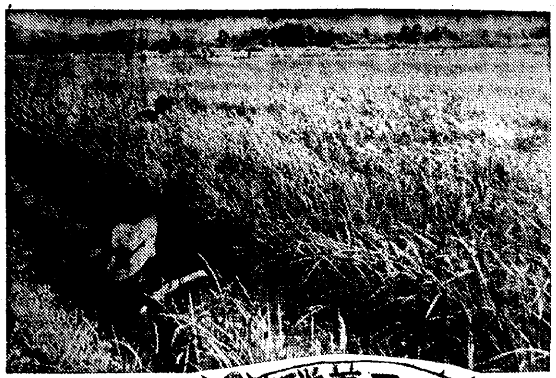

躍動する善隣滿洲國

半島人と滿洲　二

由緣深き人の交流

鮮滿一如の契りいまぞ固し

半島人と滿洲國……それは滿洲建國以前から結ばれた宿命的な由緣であつた、現代史の示すところによれば半島人の入滿第一歩は……

清朝時代 から始まつてゐる、開墾者へ、開墾者へと傭夫や農民たちさては行商人といつた類が恰も隣村へ行くやうな氣輕さをもつて滿洲開拓への歩武を進めていつたのだ『滿洲=廣漠たる滿洲の稻田』このあたりはまだ優しい北方大陸人特有の和かさを以て歷史を綴り續けたのであつたが、例の張作霖など軍閥一派の侵略時代に入つて滿洲は俄然亂れ立つた、その煽りを喰つたものに內鮮人を一括したわが同胞が多數あつたことは滿洲建國前後の史實が雄辯にこれを實證してゐる、掠奪と慘情とインチキとこれが滿洲の常識となつて來たころ、沃土開拓の光榮として大自然に敢然取り組んで地道な生活を送つてゐた半島同胞はその質朴の故に東北政府とその手先の暴漢たちから虐待されたのである

かくして その必然の結果は『萬寶山事件』として現れた、中村大尉事件、柳條溝事件と東北政府の暴戾は頂點に達し、茲に皇軍膺懲の進擊は開始せられ興亞ツ子滿洲國は誕生した、『生命線滿洲』——この大國建設に殉じて赤い夕陽の大陸に皇軍將兵と共に散つていつた幾多の半島同胞の忠魂はいま『建國忠靈廟』に神と祀られてゐるのだ、あれから十年——いま滿洲國には約百五十萬の半島同胞が王道樂土を謳ひ大陸開拓國策の使命完遂に邁進してゐる、半島人と滿洲國——沃野開拓の移民としての半島人はかくて滿洲建國の一主柱たる位置を與へられたわけである

康德三年 昭和十一年日滿不可分一體の國策線に乘つて滿洲の沃土は計畫的に開拓されることになつた、半島同胞も漸く新の移民として十五萬戶七十五萬人が入植することになり總督府の手によつて着々入植してゐるが既往の開拓民を合して昭和十六年現在約百萬人の土の戰士があり、このほか官吏、商工業者文化的職業所屬として約五十萬人計百五十萬人の半島同胞が廣い廣い滿洲を遙く北の果まで行き渉いてゐる、この半島同胞の指導者としてまた滿洲建國育成の參劃者として輝かしい活躍を續けてゐる半島人の幾何かを拾ひあげて"半島人と滿洲國"を覗いてみよう

忠南知事 から選ばれた滿洲國の參議原勁益氏は間島省長を經ていまわが國の國務院顧問官格たる參議官として、大東亞戰下の滿洲國庶政の一翼を承つて活躍、政府の樞密と信頼を一身に集めてゐる、半島人が九割を占める間島省の次長には中原涓吉氏、さらに開拓總局參事官に尹相弼氏がゐて何れも滿洲國發展のため、また半島人のために死命をつくしてゐる、變り種として倉內善洙氏(鄭蕃燮)が四平省民生廳長の椅子に坐して地方行政に卓見の腕をふるつてゐる。氏は城大醫科出身の半島人助教授として半島教育界にあつたが大陸開拓の雄圖に驅られ滿洲國に進出、方向を一轉させて滿洲國々政に參與してゐる異彩の人

世界の歷史を顛倒させたかの獨ソ開戰の當時空襲下の死の街、ワルソーにゐて血の外交を續けてゐた滿洲國總領事朴錫胤氏はいまでは外交部の參事官に納まつて榮えある大東亞確立の外交戰に獅子奮迅の腕を揮つてゐるのだ

このほか 新進氣鋭の若手として伊東致昊氏(專賣總局酒精課長)さらに永井孝二氏(興農部)、村浩根、開拓總局總務處第二科長らが擧げられる、滿洲建國の理想を顯現すべき人材を養成する最高學府、建國大學の東洋及び滿蒙歷史擔當教授、崔南善氏の存在はあまりにも有名だ、この建國大學には半島人も多數學んでをり一切の既成觀念を超越し、輝くかつ凛く現實の現狀と將來を凝視し建國精神の高邁なる理念を把握して道義滿洲の第一線に雄立つのである、こゝにもやがては滿洲國政要人への逞しい息吹が見出されるのだ

一方滿洲 開發の產業經濟陣に眼を轉ずれば、"人の交流"と併行して滿洲國育成のために寄與する足跡は大きい、滿洲國京城駐在名譽領事金季洙氏が奉天省瀋陽縣蘇家屯街に經營する南滿紡績會社は資本金一千萬円で滿洲國紡系紡織生產に多大な役割を果し、ハルピンには孔鎭恒氏(開城生れ)經營の滿洲農產業會社があつて滿洲農業生產界を牛耳つてゐるといふ、さらに金融界には間東省延吉に興業銀行があ

大陸建設 の榮譽を擔つてゐるのだ、しかし新興滿洲國の前途はまだく遠い、こゝに在滿半島同胞の資質向上が叫ばれ、皇民意識の昂揚が欲求されるのだ、そして開拓農民への文化、敎育施策こそは總督府當局が、盟邦の建國十周年を迎へていよく鮮滿一如の契りを固めようとする新しい道でもあるのだ

夏川茶舖

美味　攷源　ねつとせきには　お茶でのむとよくキキます　(各地甲子會並藥局藥店に有) 實價 三〇・五〇・一〇〇　發賣元 大阪市東區修町三丁目 株式會社中西武商店　總代理店 東京市室町 神戶市商館町

私のソバカス取つた話！　毎日々々人前に出るに恥かしい思ひをしてゐる私のソバカスをフケの薄な古い皮に變化させてスッキリと剝げ落しましたらどんなに嬉しいでせう。これは私の脱皮療法研究の賜です。現にお困りの方は東京市[illegible]研究へハガキでお申込みあれば詳細の『家庭美顏秘法』冊子を無代進呈します。

ケイコーミシン　東京ミシン株式會社　東京市京橋區 本町三

毛深き人へ　永久に發毛を止める博士新發明の脱毛劑にあらず發毛制止劑なり　官許　大阪市住吉區[illegible]町六　テーオー社

このコツ／　一人一人がどんなに強い力をもつてゐても、てんでんばらばらでは駄目なのです。オー・エスの呼吸がぴつたり合つた時こそ、一番強い力が出るのです。　赤玉ポートワイン本舗 株式會社 壽屋

株式名義書換停止　當會社定款第十四條ニ依リ來ル十月一日ヨリ定時株主總會終結ノ日迄株式名義書換ヲ停止ス　昭和十七年九月十二日　京城府黃金町二丁目百九拾五番地　朝鮮畜產株式會社

頭を明快にいたしませう　づつうにサール　三十錠　五十錠　一円　藥店にあり　東京 アスル藥品部

大　獵犬番犬　犬　東華洋行

香料 化粧品材料 着色料 染料　東華洋行 京城府花園町九七 電本(2)三九九二

靴を丈夫にする　サンエッチ靴クリーム

教材社新刊書　廣瀨中佐遺著刊行會編　廣瀨武夫著 航南私記　佐藤信淵 思想錄　古志太郎著　高山彥九郎　大木雄二著　教材社

ロート目藥　シマズ イタマズ　【適應症】結膜炎　角膜炎　トラホーム　疲勞眼　學校眼　眼瞼緣炎　麥粒腫等

毎日一球　子供のビタミン　糖衣理研ビタミン　本剤はお子さん方が喜んで服むおいしい榮養劑です。連用すれば丈夫になります　二月量 二圓五〇錢　總代理店 株式會社 玉置商店

時計 蓄音機 レコード 明時堂 京城驛前 カメラ

各種製材木工機械專門製作 調帶鋸工具類製材用品 直輸入商 紹田商事合資會社 大阪市西區松島町二丁目

女性にエス球　吉松商店

中古地下足袋 (アサヒ型) 金九十九錢 代引中止 村瀨桂一商店

京城版

講話と餘興(會)
鄉町青年隊では隊員の精神教育と慰安に資するため十一日午後七時から龍山東武道場で隊員約五百名を集め、京城師範學校長清水大佐の講話と隊員の餘興會を催す

婦人よもつと働け
内地巡拜の感激だより

聖地參拜隊に加はつた京城府代表の一人南大門青年隊北米倉町分隊員矢島文吉君(二〇)から十一日本社にあて感激の現地報告が寄せられた 一行十五名は京畿道青年隊主催の下に去る八月廿日出發以來内地聖地を巡拜『皇國精神』の體得に意氣揚々として來る十五日歸城する、矢島青年は北米倉町安田屋洗濯店に八年勤務の模範店員で聖地參拜の感激を次のやうに述べてゐる

下關に無事第一歩を印した一行は初めて見る内地の風物にことごとく驚かされた、四方の山々は青青と茂りしつとりと濡れた田園の快適な風光に『成る程、瑞穗の國だ』と一同頭の下る思ひ、沿道の田畑には婦人子供も降り立つて折からの夕暮れ時汗みどろになつて立働く樣に何だか嬉しいものを感じた、大阪近く大小の工場から黑煙濛々となびく樣は大東亞戰下日本でなければ見られない姿だ、特に婦人の活躍は目覺しく街頭の野菜賣り、道路改修、商店や船舶、停車場などにもどしく進出して半島に於ては到底想像も及ばぬ眞劍な姿である、これみな一家の大黑柱を戰線に送つた遺家族の尊い姿だと思へば知らずく頭が下つた、半島の人々はもつと働かねばならぬと決意する、參拜の各地神宮神社では奧深き森嚴雄大さに打たれ身の緊る思ひであつた、内地の到る處で親切にされ十年の知己の如く接待されたのにはびつくり、して半島の『親切運動』も大いに學ばねばならぬと思つた【寫眞＝矢島文吉君】

乃木神社例大祭
鄉土色も豐かに執行

初秋の宵を明るく彩つて鄉土色も豐に乃木神社三十周年例大祭が今十二日から執行され十四日までの三日間を徹夜賑ひ拔くが恒例の國威宣揚武運長久祈願祭も同時に執行され參詣者に神酒接待、盆栽陳列大會、實物館探觀等に賑はふ
◇……九月十二日▲府内各學校生徒の團體參拜▲出征軍人武運長久祈願祭▲午後七時前夜祭▲活動寫眞事變ニユース其他
◇……九月十三日府内各學校生徒團體參拜▲例祭▲出征軍人武運長久祈願祭▲活動寫眞事變ニユース其他
◇……九月十四日▲午前十時後日祭▲出征軍人武運長久祈願祭

本町署管内今日の注射
本町署管内腸チフス豫防注射は左の通り
▲十二日 本町二丁目(本二古城宅)旭城台、壽町(日之出國民學校)大和町二、三丁目(町會集會所)永樂町二丁目(本三俱樂部所)本町三丁目(本三俱樂部)若草町、黃金町三丁目(若草觀…)

甘藷の不正販賣
山東生れ南米倉町南大門第二市場八號野菜商馮(四三)は九日午前十時半頃旭町一ノ一七附近で野菜行商中主婦激を相手に公價十六錢の甘藷を五十錢で、マツタケ八十錢を一円八十錢で不正販賣を行つてゐたところを本町署員に取押へられた

阿片密賣送局
去る六月下旬、阿片取締令違反者として西大門署に檢擧された咸北城津郡上面三德洞八二土器製造業江山敦洙(四〇)外十三名は取調べが一段落を告げたので十一日送局されたが一味十四名は咸北から罌粟を密栽培し許可數量以上を栽培して來城、鍾路町五五石夢錫外數名の支那人を主に下宿屋を轉々と約五千円餘りの阿片を密賣したことが判明したものである

縊死體を發見
孔德町廿八ノ廿九光山南建(二七)が鄉町孝昌公園内で縊死體となつてゐるのを十日午前九時ごろ通行人が發見、龍山署に屆け出た

城東で少女歌劇の公演
慰安に乏しい城東方面に健全娛樂を紹介しようといふので新堂町の分島周次郎さんが肝煎りで城東隣保協會援の下に十二日から二週間往十里山入口でサーカスと少女歌劇の假設興行を行ふこと、なつた、なほこの興行の收益は直ちに城東隣保事業の資金に充てられる

(賞金)
▲十四日黃金町二、櫻井町一、二、花園町、本町五、新町、西四軒町

晴の日に備へ
火花散る鄉軍の集ひ

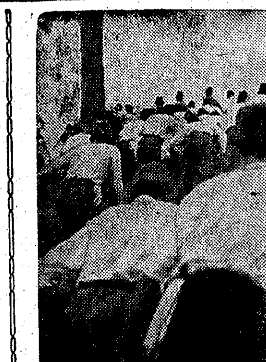

戰時下鄉軍の意氣を高揚する鄉軍京城支部の本年度戰技大會は十二日午前八時半から第一會場龍山中學講堂で會員百十一分會より選拔された選士百卅餘名參加のもとに實戰宛らの銃劍道競技によつて戰鬪の火蓋を切つた
この日森山中佐を初め岡村部隊兵事部長、來賓參列の下國民儀禮に次いで勅諭、勅語を奉讀後、銃劍術競技に入り午後一時三十分から龍山射擊場で射擊競技が擧行され、各選士は分會、皇軍の名譽にかけて軍人精神を發揮、一發必中の信念を籠めて米英擊滅の闘志を引く、次いで大會の最後を飾る野外綜合訓練を第三會場練兵場で行ひ二粁に亘る障碍コースを一擧に征服する戰鬪皇軍の意氣を心ゆくまで睹め、同午後五時大會の幕をとぢた【寫眞＝同行軍】

水道用具調査
七府代表會同委員會開く

目下戰時下「水道用資材の代用品を如何にすべきか」について水道協會朝鮮支部では十一日午後一時から府會議室で第一回委員會を開催、總督府、京城府關係課員のほか釜山、大邱、仁川、平壤、元山、咸興、淸津の七府から代表者出席協議の結果、名稱は水道協會朝鮮支部委員會とし初代委員長に古市京城府尹を推し代用品用具の調査研究を申合せ同四時閉會した

昌慶青年隊模範分區長表彰
昌慶町青年隊では同隊第二分區長河原良雄君(三〇)を模範隊員として表彰することになつたが、同君は十六年五月京城府青年隊創立と同時に同分區長に任命されて以來町民の指導、皇民化への先驅者として盡忠報國の精神を發揮してゐる優秀な青年で去る八月には青年隊を代表、伊勢の皇大神宮御造營地奉仕作業に參加したものである

電話詐欺で擧る
京城鍾路署では去る五日京城府蓮町電話賣買斡旋業者を檢擧、電話詐欺犯として取調べてゐる、犯人は最近電話の架設制限を狙つて他人から買つた電話の轉賣に名義變更を自分に委任するやう相手に信用させこれを自分の名義のまゝ擔保に入れて借金し同樣手口で數年間に亘り府内三木商店外九十三名から十三萬円を詐取したことが判明

國民校秋の體鍊運動會開催
京城府内一部國民學校の體鍊運動會が左の日程で開かれる(櫻丘校は六日濟み)
▲十二日(三坂)▲十三日(鍾路、東大門、青葉)▲廿日(龍山、永登浦、昌慶)▲廿三日(南大門、元町)▲廿四日(西大門)▲廿五日(日之出、櫻井)▲廿七日(男子校、江南)

ラッパも兵器だ

街の慰問袋

『トテチテ、ター……』晴のしゞまを破つて南大門國民學校々庭に流れる劇喨のラッパの音はさる八日常會から初めて參加した北米倉町青年隊のラッパ班です、七名のラッパ手は本年四月から夜毎の講習會に猛勵吹奏練習に勵んだ末五十餘種の奏法を習得五ケ月目のさる十日には修了證書を得て天晴れラッパ手の資格を得ました、『ラッパも武器だ』との決意も固く例月の常會には勇ましく號令に進んで一役買つて出ることになりました

【寫眞＝北米倉町青年隊のラッパ班】

文化
皇民の錬成へ
—司法保護週間に際して— (2)
鷹來敎流

監房はきちんと整頓されてゐる机があり、寢具があり、便器があり、此の六疊ばかりの部屋が工場以外のあの人達の居城なのである。生活の全部なのである。
『冬の寒さのきびしい時は、五六人の人たちの體溫で溫め合ひますからさう寒い事もないです』と、看守長の言葉である私は優しい感動で一杯になつた。しかし次の瞬間、ふと氣がつくと、窓は美しい簾がかけられてあつた。机上には四、五冊の本がある。雜誌類から讀出が許されるのだといふ。花を挿した小さな瓶もあつた。それだけのものが、このわびしい部屋をどんなに豐にしてゐることか。
白い白地の中庭に出る。淸々しい新緑である。兎が飼はれてあつた。あの人たちは、どのやうな氣持でこの動物の世話をするのであらうか。隣接の水道の側に洗濯物を整理してゐる人が見える。
探光のよい作業場に入る。赤や青の濟物をまとうた人たちが、身動きもせず、靜してゐる柔道着の白さが眼に沁みつた。油氣のない髮をひつつめに結つたその人たちの表情には、少しの陰翳も濁りも感じられなかつた。
そこには内なる己と向ひ合つてゐる人の嚴しいほど澄み切つた、はかないやうな靜けさがあつた。
私は冷たく水のやうに沁みわたるしづけさの中で私自身の汚れが悲しまれて仕方がなかつた。靜寂は嫉じられてゐるのであるが、聞こえるものとては此の人たち自身の呼吸と、ミシンの音、糸をしごく音位である。
別棟の作業場に行く。兩方が窓で明るく、拭き込められた床に窓外の若葉がうつつてゐる。青い着物の少年達が毛糸を刺してゐた。伏せられた睫のかげと赤い血のすけて見える頰のえもいへず美しかつた事—
何と明るさと、そして清潔に滿ちた世界であつたらうか。
私は以前よく陰鬱といふ言葉で刑務所を思ひ見たものである。
私が今まで抱いて來た不安は拭はれた。私は再びいかめしい門衞に會釋して門を出たのであるが、來た時とは凡そ反對に、ほのぼのとしたあたたかさを胸に感じながら、次のやうな言葉を心の中で繰返してゐた。『私には人を裁く事は許されない。私には唯祈る事のみが許されてゐるのである』

京日歌壇 ちゝ井ゆふ選

京城 宮田義立
日向なる鷺梁山の山麓にねむれる母の墓しかりけり

同 川嶋靜波
焼夷彈消せと指揮する班長の聲青空にきびしかりけり

沖州 平松純男
一列に馬草刈りゆく山頂に梅雨雲のとどろきにけり

江原 金田康正
書過ぎの授業はあはれなりをりに机にもたれ居眠りを覺ゆ

京城 山崎テル
いと小さき我をあはれと大いなる江の流れに向ひて思ふ

水谷清氏個展
丁子屋で開催

春陽會々員として近來畫壇に異色ある畫才を發揮し若くして文展審査員に選ばれた水谷淸氏は十六日から五日間丁子屋畫廊で個展を開くが、出陳作品は同氏が曾遊の地である滿洲を主題としたものに最近の會心作を加へた力作揃になつてゐる

修養團の婦人講習
修養團朝鮮總局では時局下先づ婦人層からの鍊成に乘出し、來る十五日(火)から三日間毎日午前十時から午後四時まで京城齒菓町三ノ一一八同聯朝鮮練道場で婦人鍊習會を開き同聯理事竹内浦次、朝鮮總局敎務部長中山貞雄氏が講師となり講習する筈である なほ會員は百名を限り十二日までに齒菓町三ノ一一八修養團朝鮮總局講習會係宛に申込、會費五円のほかに飯米二合五勺を當日持參すればよい

文化だより
◇淺原隆三氏(社團法人朝鮮映畫配給社營業部長)懸案の鮮滿映畫交流案を滿映側と折衝のため十五日新京へ赴き約十日間滯在の豫定
◇滿洲建國十周年慶祝展 十二日から廿日まで三越及び丁子屋の各四階催場で開催
◇朝鮮川柳協會京城支部例會 十二日(土)午後七時から黃金町三丁目町會事務所で開催、題『腕』三句
◇京城友の會 九月例會十四日(月)午後一時から明治町兒嶋高信氏宅で開催
◇乳幼兒グループ會 京城友の會では十五日(火)午後一時から明治町兒嶋高信氏宅で開會、乳幼兒の健康診斷を行ひ『榮養について』城大小兒科助敎授高井俊夫博士のお話がある

不連續線
率直に
電車の中でよく見る事である。車掌が切符を切りに來ると、客の一人が、『いゝえ、私が』といふのへ、相手も『いゝえ。私が出しますから』と、互に先きを爭つて、回數券を出したり、金を車掌に渡さうとしたり、しばらく押問答のつゞく場面は珍しくない。
無論、好意から出たことではあらうが、それならそれで、率直にその好意を受けたら何うだらう。それでない限り、わづかのことで恩に被せる肚か、そんなことで恩に被せられてたまるかといふ形だと思はれても仕方がない。
敎養も時と場合による。

京城秋競馬
初日勝馬豫想
(◎本命○對抗馬△穴馬)

◇第一競馬ア系新抽○コヒメ、◎マルフク、エウフク、ウエイ、クニサタ▲レコード二分十九秒
◇第二競馬新抽 タマサカエ△タマヒサ○シンエイ、○ホシテウ、カマクラ、カツトヨ、ホウゲツ▲レコード二分十五秒
◇第三競馬抽障 ◎ホシカツ、○スピードキング、アサコ、ダイニライオー、△ゴコウ、▲レコード三分二十三秒五分一
◇第四競馬呼障 コマハヤテ、テツヨ、◎モリヒロ○ホシカヲル△ニイタカヤマ、▲レコード三分三十秒五分二
◇第五競馬ア系古抽 ○クニノハナ、◎マツヨシ、タカノリ、ミンデン、ホシトミ、▲レコード二分三十一秒五分
◇第六競馬新呼特別 ○ハクヒメ、コクホウ、△カツヒロ、テンエン、◎カンノンリキ▲レコード二分四十二秒五分二
◇第七競馬古呼 クニノチカラ、ホシノボク、タカフブキ、イチコトブキ、◎フタバ、○ハクモリ、コウゲン、▲レコード二分二十四秒
◇第八競馬古抽 キン、○タツクモ、ダイゴライオー、シヨウトク、◎ハヤユキ、△クモセキ、ヒロシマ、トナンマル、マツテツ、▲レコード二分三十秒
◇第九競馬ア系古抽 ○ナガトスズ、◎トーカイ、ホウエン、△コキンテヨ、ホシハル、▲レコード二分三十一秒
◇第十競馬新呼 エミザクラ、ヒショウ、◎クニノタカラ、◎ホシタカラ、フク、ヤマザト、ミネタカ、サガノハナ、ホウカク△ハクセイ、▲レコード二分二十六秒五分三
◇第十一競馬ア系新抽 ホシヨシ◎ホシヤス、ニタイキドウ、○リキト▲レコード二分一九秒五分四
◇第十二競馬古呼 ◎マスラオ、イチタイホウ、シンハツコウ、センシヨウ○キヨマサ▲レコード二分廿四秒五一分

ラヂオ 十二日

朝 六・二五(城)今日のお知らせ▲六・三〇『みたみわれ』愛國詩(音盤)高瀨藻介▲七・四五(城)今日のお知らせ(鮮語)▲九・〇〇(城)戰時生活問答▲九・三〇(城)國語會話の時間(朝鮮家庭向)▲一〇・〇〇(城)オヘナシトウタ『エンソク』原子記念京城幼稚園▲一一・〇〇(城)お話『天の岩戶』福島量雄▲一一・三〇經濟通信
晝 〇・三〇軍歌と吹奏樂 日本放送合唱團 1行進曲『進む日の丸』2軍歌『國境守備隊の歌』3円舞曲『想ひ出』4軍歌『勇敢なる水兵』5行進曲『銃後の花』6軍歌『橘中佐』8行進曲『威風堂々』▲一・〇〇朗讀『雁…の話』(二)川名放送員▲二・三〇(城)『新聞地圖の見方』(鮮語)國本昌洙(城)音樂(音盤)▲四・〇〇國民學校放送『滿洲國國歌の指導』奧田良三▲四・三〇經濟通信▲五・一五(城)科學物語(鮮語)『目と眼鏡の話』羽澤源浩▲五・五〇(城)番組豫告
夜 六・〇〇シンブン(城)詩歌物語『乃木將軍』小野田泰之▲六・三〇(城)更生に導く實例(鮮語)德田仲仁▲七・三〇 1『一億の團結と司法保護』岩村通世 2國民合唱『首途の朝』城田又兵衞▲八・〇〇寄席中繼(四谷喜よしより)1落語『反對車』林屋正藏 2『高砂や』春風亭柳橋▲九・〇〇(城)放送劇(鮮語)『新生の途』洪開明ほか

愛の赤道【208】
竹田敏彥(作) 都竹伸一(繪)
二人の被害者(六)

大尉は、からいつて、原田の話を繼へ、
『それには、御令兄の御遺志もあつて、大尉殿を措いて、この適任者は外になからうといふことに、職員間の意見も一致したといふのです……私にしても、あの男なら士官學校以來の親友で、誰方におすゝめしても、不安のない人物と信じてゐます。まして、ダバオにおける三年近い生活は、勿論、あなたのお二階に寄食して、御令兄は勿論のこと、あなたとも兄妹同樣の親密な交誼のもとに結ばれ合つてゐたやうに、旣に皆さんからも伺つてゐます。さうすれば、今更私が口を極めて、彼の人物を說明するまでもなく知つて、あなた方こそ、彼の良質を、よく御存知と思ひます。されば、こそ、御令兄も最後の際まで、彼の名を呼んであなたの將來について、憂へのある

園を渡らされた譯だらうと思ひます。さうすれば、もう第三者の私達が、兎や角申すまでもなく、あなたにとつても、大槻君にとつても、これ以上の良緣はなからうと私も深く信ずるのですが、いかゞなものでせうか』
大尉の口吻にも、佐智子の應諾を深く期待する明朗の色に充ちてゐた。しかし、佐智子は、何もいはなかつた。
大尉のいふ通り、三年間の兄妹にもまさる心の限りの愛慾と信賴、この人を措いて、外にこの世に誰をか夫として仕ふべきなし東京まで、なほ慕くみなぎる戰ひの海上を、はるばる渡つて歸つた自分ではなかつたか。だが、その人には旣に妻があつて、今にも生れ出でんとする愛兒すらも宿せると知つたその驚き、その絕望を、ダバオにゐる誰が知らう。石の如く默した佐智子の口には今にも危く迸り出さうとする切ない鬱悶の泡つてゐることは、もとより大尉も、知る術はなかつた。
『どうなさいました』
大尉は、覗くやうに佐智子を見た。
しかし、佐智子が、何と答へ得よう。
『大槻一郎に、御不滿がありませうか』
『………』
『御遠慮なく、仰有つていただきませう』
佐智子は、今にもこぼれさうな淚をこらへて、靜かにかういつて答へる外はなかつた。
『大槻樣は、軍醫の重任を帶びて現在も前線へ御出動中です……』
『勿論、それは存じてゐます。しかし、さうして婚約を定めておくことも、御兩人の前途に安定ができ、いゝことではありませんか……』
大尉はいつたが、更に突込んで、
『それでは御用解除の暁は彼との結婚に御異議はないのですか』
『でも……』
『まだ何か』
『丸山さん』
この切なさを誰にか訴へよう—佐智子はもはやこれ以上、二郎への思ひを耐へられる苦しみに堪へ難くなつた。
『何です』
大尉が訊き返した。
『私……私には、何の異議もありませんが、大、大槻さんには……』
『大槻がどうしましたか』
大尉も思はず、追及するやうにぐつと膝をすゝめた。
『大槻さんには……もう奧樣が、ございます……』
今はもう堪へかねて訴へる、苦惱の叫びだつた。

新刊紹介
▲第五恐怖(陸軍省報道部監修)『防諜の完璧は戰捷の鍵である』國民再讀の書(二〇錢、東京・日本橋區通三ノ一、春陽堂)
▲東洋之光(八月號)『小說新總督論』李元榮『學生と農村問題』『夫を軍國に捧げて』李仁稙外七人其他(四十錢、京城・明治町二ノ八八、東洋之光社)
▲國民總力(九月號)▲若草(九月號)

ラヂオと放送を語る雜誌
放送 九月號 三十錢 ジャバ從軍座談會 今日も大捷 武田麟太郎・横山隆一・松井翠聲 他 東京市麴町區日比谷 日本放送出版協會
ラヂオ科學 飛躍九月號!! 定價四十錢 ラヂオ技術一般 東京市神田區 日本放送出版協會

特種動物精膽藥 **救心**
心臟や胸・胃
心臟の病で苦しむ人 肋膜や肺のよくない人 胃弱で食慾の進まぬ人 心臟弱く動悸息切の人 ね汗で夜分ね苦しい人
內藏藥「救心」は此の麝香や熊膽、犀角、牛黃、眞珠其他貴重の特效藥劑を配伍した效目の良い小粒藥で病體を芯から力づけるので評判です。
の弱りに芯から力づける麝香や熊膽等の動物精膽の藥效はホルモン醫學の發達につれて一層明かになりましたが、動物精膽の優れた點は、內臟への吸收消化が良く、動悸や息切れ、熱、ね汗等を取つて芯から力強い健康體を作つて行くからです。
「救心」は、一週分二圓、二週分三圓五十錢三週分五圓で藥店百貨店にあり 「心臟の手當と食養生」の本〈ハガキでお申込の方に進呈す
發賣元 東京市京橋區西八丁堀二丁目十二 救心本舖 電話京橋二〇一番・九〇四番
朝夕一粒

P.77 秋の整髮に… メヌマ特製ポマード 秋口のお髮の手入れに最も衛生的です! 本舗 東京 井田京華堂

古便を排泄する ヨーソー 便秘
古便の毒で胃腸は狂ひ頭はボケる
便秘位いと放つて置く人は悲惨だ。腐つた古便は腐つて毒瓦斯を湧かし、胃腸の働きを狂はす許りか、頭までもボンヤリ重くさせる。ヨーソを服むと、二三日で出切ると次から次から便が毎日快通し、頭腦も爽快になる。次の樣な人は一服でも早く ○便秘でイラ〳〵する人 ○下痢のくせに出しぶる人 ○胃腸弱くヤセ衰へる人 ○食慾なく消化惡き人
「ヨーソ三圓分」と「胃腸療法」進呈! 早く東京市小石川區西原町一ノ十五 むさし製藥本舖へ(藥店にあり)
一圓五十錢、三圓、五圓 無代進呈 朝の快通

正しき月經促進新藥 エムサン
月經不順 月經異常 月經過少 無月經
內用・副作用なし
一流藥店にあり 價 1.50 2.80 5.00 9.00

中野高等無線電信學校
東京市中野區江古田・電話中野七〇五三・五九七三・寄宿舍完備

有名化粧品石鹸卸問屋 有限會社 山大商會 京城壽町一四 電話本局②七九三二

內科 好生醫院 漢江通十一 電④二四二九 金榮壽

中古本皮製 高級品 一足金十四圓四十錢 カタログ進呈 名古屋市中村區 三洋商會 振替名古屋一四二九七番

丈夫な短靴 足袋文數ト靴文數トチ明記シテ前金ニテ注文下サイ品取替返金自由 送料內地四五錢 外地八〇錢

十二指腸丸 家傳 京城本町三ノ一〇二 坂井家傳藥所
產婆生徒募集 九州產婆學校
性病 醫學博士 高峰潔
コロタイプ印刷 京城府東大門町
昭和 都旅館 南山町二ノ五 御旅館相談に應じます
土木測量設計 道路、橋梁、鐵道、水理、河川、耕地整理、地形測量其ノ他一般測量設計 京城府大和町一丁目 京城圖工社測量部 電話本局五二三五番
タイピスト生徒募集 邦文タイピスト養成所 電話本局八六一二番
京日案內廣告の御用命は京日案內廣告部へ
謹告 昭和十七年九月 日本機械工業
古本高價買入 金剛堂書店 京城明治町・電本二三七番
京日案內 案內料金(前金) 特別 一件一回 稅込 一號型(三行) 二號型(五行) 三號型(十行)
家庭教師に雇はれたし 電東二三〇番
一號型(三行)
和服裁縫經驗者求む
營業部員
印刷
下宿
求貸
卿筒
貸間
貸家
下宿
借家
小貸家
二號型(五行)
女子事務員採用
求貸

乘馬 馬アンコラ、アラブ系四才
賣家 高級住宅
電話賣買
特派員
讓醫院
女中入用
美容徒弟急募
婦人子供服洋裁職人採用
藥劑師招聘
シンガーミシン
求賣家
給仕募集
下宿素人を求む
三號型(十行)
女子タイピスト 三井物產株式會社 京城支店 庶務課
女工員監督採用
ライオン齒磨 吉村商店 京城出張所
女子事務員採用 帝國纖維會社 仁川工場
女子事務員採用 富士川製紙會社 京城出張所
人夫飯場用 京織勞務供給株式會社
女子事務員募集 文登鑛業本社
女子從業員募集 京城土岐商店
タイピスト採用 朝鮮放送協會 庶務課

大陸劇場 十日より 日本ニユース 養蠶地帶 男の意氣
京劇 九日より十五日迄 文化映畫 海軍と體操 日本ニユース 宮本武藏
城寶 九日より十五日まで 文化映畫 ニユース 朝やけ
和信映畫館 十日より十六日迄 1大東亞戰爭戰況ニユース 2愛國班 3祖國の彈丸 4街の彈丸 5君等も戰はねばならぬ 6上海航路
朝日座 今週の番組(十五日まで) 番町皿屋敷 ニユース 海軍と體操
明治座 九月十日より五日間 南の太陽 日本ニユース 續婦系圖
城南劇場 十二日より四日間 日本ニユース 文化映畫 飛彈人 母よ歎く勿れ
新富座 九月九日より 船頭小唄 爆音
東寶若劇 九月九日より上映時間表
喜樂館 九月十日より五日間 日本ニユース バルガン電擊戰 男の意氣
京城寶塚劇場 十一日ヨリ十四日マデ 1岩と水 2鐵道防諜 3街の彈丸 4砲彈 5ヴァイオリン 6日本ニユース
喜文化 十二日より十六日まで 1フヰルムコムパクト 2漫畫三吉の無敵艦隊 3谿谷の白鶴 4泳ぐ動物 5陸と兵隊 6日本ニユース
朝日座 九月十一日より 漫才隊 砂川菊春 中村カ種
東洋劇場 九月九日…十二日まで 星群公演 "波紋" 四幕
桃花劇場 十日より十四日まで 日本ニユース 文化映畫 續婦系圖
東中央劇場 十二日ヨリ十四日 日本ニユース オロチヨン 父ありき
浪花館 十二日ヨリ上映 日本ニユース オロチヨン 父ありき

夕刊 京城日報

アキャブに敵機邀撃
瞬時に五機を撃墜す
敵、三度の反撃空し

【ビルマ〇〇基地特電】（十一日發）〇〇方面の殘存英空軍は雨季明けと共に小癪にも反撃を企圖蠢動を開始しつゝあつたが九日午後零時四十五分頃我ビルマ方面航空部隊はアキャブ上空に飛來した敵ブレンハイム九機を發見、直ちにこれを邀撃、壯烈な空中戰を展開し忽ち三機を撃墜、午後一時ごろ再びブレンハイム四機が飛來したが我が邀撃に一溜りもなく遁走、更に午後三時十五分敵のロッキード・ハドソン爆撃機六機が執拗に飛來したが戰鬪中の我戰鬪機は忽ち二機を撃墜、合計五機を撃墜三回に亘る敵の反撃を撃退した、我方損害なし

ビルマ方面航空部隊發表
敵空軍は去る九日十時四十五分ブレンハイム爆撃機九機、十三時卅分同四機、ついで十五時十五分ロッキード・ハドソン爆撃機六機をもつてアキャブに來襲せり、わが戰鬪隊はこれを邀撃しブレンハイム三機、ロッキード・ハドソン二機を確實に撃墜せり、敵の爆撃による我損害は極めて輕微なり

武威山忠靈塔除幕式
【昭南十日同盟】昭南島武威山上に建立された假忠靈塔除幕式は十日午前十時より〇〇部隊長はじめ陸海軍將兵、大達市長、在昭南邦人代表、原住民有力者など多數參列のもとに嚴肅に執行された

重慶軍と大激戰
新四軍執拗な侵蝕工作

【南京十日同盟】昨年一月以來江北各地に潜入して根強い地下工作を展開してゐた新四軍は、その後中共中央部ならびに軍長陳毅の指令に基き續々と揚子江を渡つて南下してゐたが、第三師長李先念の率ゐる一隊は大冶、蒲圻にわたる鄂南地區に集結、さらに一方新四軍の別動隊約五萬は本年五月以來鄂南、咸寧方面に進出、重慶軍の警備にも拘はらず巧妙なる工作を進めつゝ地方雜軍を糾合して民衆組織の強化、自衛隊の結成など得意の農村工作により勢力を擴大し舊地盤の復活、重慶軍地盤の侵蝕に狂奔してゐる、重慶側はこの事態を重大視して六月以來蔣介石は第九戰區司令長官薛岳はじめ上級幹部に命じてしばしば軍隊を出動し新四軍討伐を試みたが、新四軍は專ら退避戰法を取り重慶軍との正面衝突を回避したゝめ新四軍討伐はしばしば苦杯をなめさせられ最近においても七月下旬第三十集團軍長兼第九軍副司令王陵基も相當大規模な新四軍討伐を開始し、去月湖北省陽新、中庭店方面において重慶軍六千は新四軍四千五百と衝突展開し、十五日戰鬪はやうやく終つたが、双方ともに多數の死傷者を出した事實がある、附近民衆の目撃したところによるとこの戰鬪は七日間にわたつて繼續され双方とも多數の死傷者を出し田家鎭、源成國は大冶石古礦方面に引揚げ隊は分散したが、なほ鄂新、元山頭、太子廟地區に蟠居し執拗な擴大工作を展開してゐるといはれ、この方面における今後の國共兩黨の動向はすこぶる注目されてゐる

皇帝陛下御臨 あす建國忠靈廟合祀祭
【新京十一日同盟】滿洲國皇帝陛下には十二日建國忠靈廟合祀祭第二日の御祭に御臨御あらせられる旨十一日附宮内府祭祀部より公布告をもつて御沙汰あらせられた 建國の大業に華と散つた新祭神二萬三千三百廿九柱の英靈はこの日無上の光榮に浴するわけで畏き極みである

愛機の手入に餘念のない整備員（ラバウルにて）〔海軍省許可第一七五號〕電送

蠢動完封、敗敵慴伏
無盡藏の資源我が手に歸す
浙江省作戰の大戰果

【浙江〇〇基地十日同盟】中支軍は十日金華平地確保に關する當局談に引つゞき左の如き浙贛戰を發表した

浙江省方面作戰軍幕僚談
五月中旬敵第三戰區軍隊の策謀を根源とした我軍は作戰行動ここに五ケ月、第三戰區主力軍約三十ケ師に徹底的打撃を加へ最高指揮中樞部所在地たる上饒をはじめ前線地内の敵側軍事施設、特に重慶側が抗戰最後の恃みとして夢みたる米英合作による對日空襲基地衢州、玉山、麗水など各飛行場群を徹底的に撃滅破壊して敵再起の望みを斷ち今次作戰目的を完全に達成するに至つたので、去る八月十九日以來有利なる新態勢構成のため戰線の一部整理を開始したのであるが、敵は五ケ月に亘り息つく遑なきわが猛攻に挫け戰線整理後はわが軍に接觸しある敵兵力は殘存軍の僅か〇、五パーセントに過ぎずわが軍は何らの妨害をうくることなく今や敵側戰力培養の源たる金華蘭谿地區および國防上の不可缺資源たる螢石の埋藏無盡藏と稱せられる武義地區を合せ各地に崩壊直後にある敵第三戰區の中樞部に匕首を擬しその蠢動を完封し敗敵を慴伏せしめるとともに、隨時隨所に反撃を加へ得る態勢を確保するに至つた

今次確保せる金華、蘭谿、武義などは東南支那における敵の最重要軍事據點たることはもとより、わが海軍の沿岸封鎖強化と大東亞戰爭におけるビルマルートの斷絶により殘存せる唯一の補給ルート基地として敵側の最も重要視せしいはゆる『東南支那抗戰王城』の地として難攻不落を誇つてゐた要衝である、すなはち金華を起點とし浙贛線による奥地への抗戰物資供給のため經濟的意義は古來『江浙穀倉』といはれ、その重要性を裏書してゐる本地域の喪失は敵側軍政經濟などの抗戰態勢に與へる影響は洵に甚大なるものあり、剩へ近時軍需工業生産に不可缺な要素として國防資源の第一線に躍り出たる螢石は品位九〇パーセント以上で浙江東部に無盡藏に埋藏し百萬トンの埋藏量を有しわが國の〇〇年の消費量に相當するといはれる、これら資源の確保と共に大東亞戰爭に對するわが絶對不敗の態勢を益々確固不拔ならしむるものでこれは今次作戰の收めた重大戰果の一つである、これら地區はすでにその基本調査を完了し開發に見られる

保護すれば皆お役に立つ赤子

隨所に流血の慘事
重慶の食糧難愈よ深刻化す

【廣東十日同盟】地租の實物徴收と糧食購入の强行の二本建の糧食政策を强行して重慶政權は今年度の軍用米の強制買上げを各省において一齊に實施しつゝあるが、昨年來大洪水に見舞はれ、あるひはその他の天災のため本年の米穀收穫高は著るしく不良であるにも拘らず政府の各地徴發額は昨年よりも増加してゐるため、農地では一般農民と當局との間に深刻な紛爭を惹起し血の雨を降らす事件が各所に展開されてゐるといはれるが、最近廣東省東部非占領地區から和平地區へ避難して來つた者がもたらしたところによれば、廣東五華、興寧などの各縣では、この軍用米の大量買上げが行はれ、これによつて農民は食米さへも徴發されて、一旦買つた米を反對に賣戻さねばならぬ状態に立ち到り極度の苦難に陥りつひに農民は當局に押しかけ食米の返却、各縣別所要數量の査定を嚴正にせよと强硬につめより不穩の空氣を漲らせてゐる

ベイルート、カイロ間直通鐵道開通
【イスタンブール十日同盟】當地に達した情報によれば、かねて建設中であつたシリヤのベイルートからハイファに通ずる沿岸鐵道はこのほど工事を終り、これと同時にスエズ運河の鐵橋も竣工したのでベイルート、カイロ間の直通鐵道運轉は九日より開始された

英、全島攻略を目論む

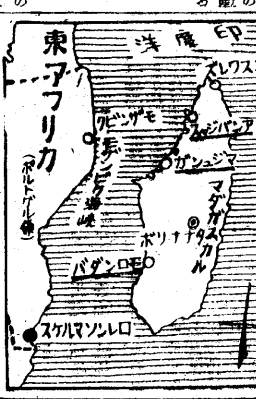

【ビシー十日同盟】英軍は去る五月四日マダガスカル島北端のデ・エゴ・スワレズを不法占據後、同島内諸要衝を狙ひつゝあつたが、遂に八日に至りド・ゴール軍をもつてマダガスカル島西岸マジュンガ北方十八キロの地點に上陸を企圖これが失敗に歸するや、さらに十日早朝英海陸空軍は同島西岸のマジュンガ（デ・エゴ・スワレズ南方五百キロ）アンバジヤス（デ・エゴ・スワレズ南方百九十二キロ）モロンダバ（マジュンガ南方五百五十キロ）の諸港に對し一齊攻撃を開始するに至つた、右につき十日ビシー政府は左の如く發表した『九月八日マジュンガ北方十五キロの地點に對するド・ゴール軍の上陸作戰が失敗に歸するや、英軍は十日朝不法にも同島西岸諸港に對し攻撃を開始、同時に艦艇十八隻からなる英艦隊もマジュンガ、アンバジヤス、モロンダバを攻撃、英空軍また島内深く百六十キロの地點まで來襲した、目下佛防衛軍は果敢な抵抗を試みつゝある、英軍の同島攻撃はデ・エゴ・スワレズの場合と同樣、なんら理由のないことである』フランス政府はまた英空軍が九日進行中の列車を爆撃、旅客二名は爆死を遂げた旨發表した

【ストックホルム十日同盟】當地に達した情報によれば英軍は十日軍事行動を再開、モロンダバ、アンバジヤスなどの重要據點に兵力を上陸せしめマダガスカル全島攻略を目指して目下猛攻展開中である、これに先立ちド・ゴール軍は、八日マジュンガ北方十五キロの地點に上陸を企圖したが、佛軍の果敢な反撃に遭ひ脆くも企圖を挫折された英軍は去る五月四日マダガスカル島北端に上陸して以來本國政府より同島死守の命を受けた佛駐屯軍の頑強な抵抗を受け僅かにデ・エゴ・スワレズ港一帶の地域を攻略したのち同島の大半を確保する佛軍と對峙の態勢にあつたのであるが、今回同島を全面的に略取する意圖より再度不法軍事行動を起したものである

英軍、又もマ島を侵す
西岸諸港より一齊に攻撃

獨、西方からも突入
ス市、激烈な市街戰

【ベルリン十日同盟】獨軍當局では十日夕刻獨攻撃部隊の大部分はすでにスターリングラードの内部要塞線に到達したと言明、最後の突撃態勢が着々完成しつゝあることを明かにした

【ストックホルム特電】（十日發）英、米兩紙モスコー電はスターリングラード西部地區において猛攻を續けてゐたドイツ軍が十日遂にス市西側の高地を占領した結果、この方面が特に危險となつた旨次の如く傳へてゐる、十日遂にス市のすぐ西側にある高地數ケ所を占領したこのためス市西側正面の自然的障碍は悉くドイツ軍によつて除去され、ス市は全くドイツ軍の攻撃に曝されることになつた、ソ聯側では右丘陵地帶から市の入口までの全地域に無數の地雷を敷設し縱横に設けられた戰車壕、鐵條網などの後方に數く主陣地と相俟つてドイツ軍の一兵たりとも市内に入れじと防衛に當つてゐるが、既にス市を一瞬の裡に收める極めて重要な高地を失つたためその戰略的劣勢は蔽ひ難く、ドイツ機甲部隊はソ聯軍を續々に東方に驅逐、先鋒部隊の一部はこの方面でもス市の一角に突入して目下激烈な市街戰を展開してゐる模樣である、ス市北部地區では其の後大した變化は起つてゐないが、十日以後西部地區が果然危險状態に陥るに至つたやうである

重慶、兩參政員を逮捕監禁
【香港十日同盟】重慶來電によれば、日ごろ蔣介石の抗戰政策に不滿を抱いてゐた國家社會黨の張君勱、中國青年黨の左舜生の兩參政員は蔣の暴壓政策に抗議した廉により最近逮捕監禁された

濠首相悲鳴
【ビシー十日同盟】アバス通信カンベラ電によれば濠洲首相カーチンは十日下院において『余および余の軍事當局は聯合國の對濠軍事援助を極めて不滿としてゐる、しかしながら聯合諸國は他戰線に大兵力を使用するため濠洲としてはこれ以上の援助を要求することは不可能である』と言明、濠洲の窮状を暴露し下院に大衝動を與へた

更に三部落奪取
獨軍の壓力愈よ募る

【リスボン十日同盟】スターリングラード西方高地を制壓して要點を確保した獨軍は十日に至りさらに赤軍の死守する三部落を攻略、西部地區の赤軍防衛陣地は重大な危機に瀕するに至つた模樣である、獨軍はカラチ方面からドン、ボルガ運河に沿つて續々後續部隊を第一線に繰出し西方からの獨軍の壓迫は南北兩地區よりもはるかに壓倒的で陣地を放棄して後退する赤軍は獨軍の猛追撃を受けて潰滅しつゝある

アストラハン強襲
【ベルリン十日同盟】獨軍司令部發表＝一、獨軍は空軍と相呼應してスターリングラード要塞線の堅固な陣地數ケ所をさらに制壓した 一、獨空軍はボルガ河口のアストラハン港を強襲諸施設に大損害を與へ輸送船數隻を撃沈した 一、獨空軍は九日夜ボルガ河東方のソ聯飛行場數ケ所に對し猛爆を加へた

内線外線
强力なる前進
相川當武

建國翌年公布された滿洲國銀行法は舊東北政權下に於て時代的營業形態を保持した銀行、錢舖等を一律に銀行として、滿洲國主權下に整理強化せんとしたものであつた。これによつて營業銀行を認められたものは存續許可申請者の約半數に止つたのである。これは大きな整正に違ひなかつた。然し昨年末華北に實施せられることゝなつた金融機關取締規則は更に徹底した銀錢業の整理を期したものであり、現に數重なる實際的取扱ひをみつゝある。支那事變以來天津租界を中心として投機市場に狂奔し、泡沫を極めけつゝ通貨價値對策の癌腫となつてゐた銀錢業、特に銀號が資本金五十萬円以上の株式會社たることを要求され、且つ嚴重な規則に照し聯銀の監督下に立つことになつては不健全な活動分野においては全く存續せしめざるを得ないのは當然である。最近政府においても同樣な措置に手をつけた模樣である。

外觀これで支那金融機構が近代的形態を完了したと速斷してはならない。大陸通貨の進運はかゝる強力にして鮮明な改革を必要としたのではなかつたか。建國十年を迎へた滿洲國が目下東亞人資本をいかにして近代的資本蓄積の道に導き込むかに苦心してゐることを見れば十分である。現行民法が、封建的小作農の耕作權を認めず、地主の土地所有權を西歐的な原型のまゝに移植したことの弊害に就いて徹底的な批判を惹起しかけた。然し偉大なる歴史的前進にはかゝる強力にして鮮明な改革を必要としたのではなかつたか。複雜な土地所有權を認めたことによつて、近代的な資本蓄積が如何程促進せしめられたか知れないのである。

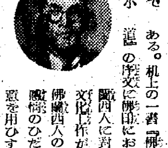

机上の一書『佛印への道』の序文に佛印における佛蘭西人に對する我文化工作が餘りに佛蘭西人の心理や感情のひだにまで意を用ひすぎ、却つて効果を減ずる嫌ひあることを述べてゐる。色々の意味に味ひ得る言葉である。（筆者は朝鮮銀行調査課長）

★ ★

アルミ製錬は二社又は三社に
井坂本府商工課長歸任談

【釜山電話】統制會その他中間團體の打合せのため東上中の井坂本府商工課長は十一日歸任、關釜連絡船上で左の如く語つた
今般の東上は各統制會の人事と共に重要物資增産計畫の具體的決定であつた、日本の國内で現在操業してゐるアルミニユーム製錬事業は昭和電工、住友アルミ、日本輕金屬、東洋金屬（三井系）東北振興アルミ（?）の五社が出願してをり、このうち二社又は三社に許可することに決定してゐるが、何社かは未だ發表しかねる

今後のアルミ生産は北支からのボーキサイドを多く使用せず、南方産の礬土頁岩を使用して第二次生産擴充計畫に基く目標額の生産に全力を注ぐことになつてゐる

内地の統制會は現在廿二種出來上つてゐるが、そのうち朝鮮が一元的に統合されたのは鐵鋼、潤滑油、油脂だけであり、目下交渉中のものは化學工業、車輛の二つであつて、これも條件如何によつて加入するかも知れぬが現在のところでは未だ未定である

油脂統制會設立命令が昨十日附で正式に發表された、朝鮮には諸事情に精通した理事一名を常置しこれが支部長の任に當ることになつたが、これは會長の任命となつてゐるので、會長決定と同時に本月末頃發表される豫定である

時の録音
コーカサス戰局の進展により西亞の形勢漸く緊張の色濃し。
×
ウイルキーの媚態にトルコがそつぽを向いてゐるのは當然なのだ。
×
男の魅力は力強さだ。西亞の動向は要するに戰局が鍵を握るのだ。
×
ルーズベルト大統領の特別權限要求に政界反對氣勢。信用がなくなつたのだ。
×
インフレ防止に反對なのではない、大統領不信任なのだ。
×
家庭燃料に通帳制。向き合せのその場凌ぎ的措置。
×
だが通帳が空通帳にならぬやう願ひ度きもの。
×
煙草不足。生活にゆとりが未だある證據だ。節煙めろ。

定例閣議
【東京電話】十一日の定例閣議は午前十時より首相官邸に開會、東條首相以下全閣僚出席し當面の重要問題に關し三時間餘にわたり協議檢討を重ね午後一時十五分散會した

鮮銀福岡出張所十一月開店
松原鮮銀總裁談
【釜山電話】福岡へ出張中の松原鮮銀總裁は十一日特急あかつきで歸任したが車中で次の如く語つた
鮮銀は昨年門司に出張所を開設したが、關門トンネルの開通による北九州方面の飛躍的發展と、將來對支、對南方貿易の主要地となるなど福岡は最近朝鮮との商取引も頗る緊密になつて來たので福岡にも出張所を設けることになり、店舖の物色も出來たので改修が終り次第、十一月には店開きする豫定である

北九州並に山口縣一帶に出稼ぎしてゐる半島出身勤勞者に對しては各方面當局で貯蓄增強に努めてゐるがその成績はまだ僅かなものである

本年度鮮内の貯蓄状況は現在のところ順調で、目標額を月割にして丁度豫定通りに進んでをり、いつも夏は減少する方だがこの状態で進めば大體豫定通り目標額は達成出來ると思ふ

投資信託 國と共に伸びる新手の貯蓄法
第一回賣出 一口・五百円 九月十九日まで 說明書進呈
藤本證券株式會社 本店 大阪市東區北濱 京城支店 京城府黄金町

胃腸病でやせる人
三式錠
胃腸病には古來薄荷人參と杜仲それにセンブリとゲンノショウコがよく利く事は誰でも知つてゐる右四種を原料とし畫期的の製劑にしたのが三式錠です。胃腸病で永年苦しむ方も御安心の上服用して一日も早く健康を取戻して下さい・各地藥店にありもし品切の節は本舖へ御注文下さい
東京神田駿河臺 三光堂
各地藥店にあり

Ⓟ あらゆる…
化膿性疾患に
適應症 急性・慢性淋疾 感冒・肺炎 化膿性婦人科疾患 扁桃腺炎 丹毒・中耳炎 化膿性眼科疾患
—長瀬特許—
最も進歩したズルフォンアミド劑
レギオン錠
大日本製藥株式會社 大阪市東區道修町三丁目

肌の荒れ にきび 吹出物
先づ通じをはかることが先決……
緩和に作用して自然の通じをつけ婦人、小兒にも安全な下劑として好評……
10錠・30錢 50錠 1・35 100錠 2・50
通じのないため……
ラキサトール
大阪・東京・京城 塩野義商店

齒痛良藥 今治水
不時の齒痛も一滴…二滴スッと鎭まる有難さ！
少しも害無く附けて直ぐ効く良藥です
むし歯の痛み はじめの痛み 歯の根の痛み
定價 二十五錢 三十五錢 六十錢
●全國藥店にあり
大阪・東京 丹平商會

腺病・虚弱兒の榮養給源
貧血 結核その他消耗性疾患に伴ふ胃腸衰弱に對しては榮養劑の補給が困難であると云はれるがネオ肝精はこれらの疾患治療に重用される肝臓成分に牛膽汁を配合協力せしめ胃腸機能の强化と成分の完全なる消化吸收に奏効する
補血强壯 肝臓製劑
ネオ肝精
販賣元 藤澤友吉商店 製造元 北海水產工業研究所

巣立つ"興亞の尖兵"
繰り上げ卒業に引く手數多

縣秋九月、全國幾萬人の若人たちが兵器を制と學窓を巣立つて職域に、職場に、帝國興亞の尖兵として進出する。確固なる大東亞戰爭完遂に邁進する日本の職域に銃後に必勝の原動力たる若き力の上に今回等施を見るに至つた大學、專門學校卒業期繰上げの意義は大きい。では然る廿日第一回繰上げ卒業式を行ふ城大法文、醫學兩部からの新學士百卅二名をはじめ府內十專門學校の卒業生一千名は一體どんな風に大東亞戰下の社會生活の第一歩を踏み出すか調べてみよう

城大は法文學部が第十五回、醫學部が第十四回の卒業式を行ふが、法文側は七十二名のうち法學科六十一名、哲學科五名、史學科三名、文學科三名の割になつてをり在學中既に行政科八名、司法科三名計十一名の高文合格者を見てゐる、その法學科卒業式目以外全部が羽根が生えたやうに銀行、會社に賣れてゐる、哲學科、史學科、文學科の卒業生もそれぐ中等學校の教職ときまつてゐる、一方醫學部は六十名の新學士を世に送るわけだが、海軍へ十二名、陸軍へ八名のちやきぐの軍醫を擁け滿洲國の醫療振興の指導者として三名、後は現役入營、あとの半數を占める半島人學士は、衛生に驗せる各地の開業の留守を一手に引受けてがつちりと母校のため研究に、臨床に、醫術報國の赤を盡すといつた繰上げ卒業の花を咲かせることになつた

▲法專　今年は卒業生七十六名、式は廿三日、總督府法務局十名を筆頭に銀行、會社等々の剛で全部就職といつたほくほくぶりだ、台灣からの留學生一名は南方開發の『石原產業』に就職、滿洲から來た両名の中滿洲國高文パスした一人は滿洲國政府の官吏となり、殘る三名は滿拓その他の會社に素晴らしい條件で拐けた

▲醫專　卒業生七十名、三分の二が軍醫若くは現役で入營する、殘餘の半島側も全部會社の保健醫、または一流病院に好條件で豫約濟みである

▲高商　卒業生百名の中鐵道一名を筆頭に鮮內の銀行、會社遠くは滿洲、華北等の會社から引つぱり凧とある

▲高工　卒業生百十七名の大部分は總督府八名を筆頭に昨年より一、二割高の好條件で拐けいづれも將來進學希望者十一名の外は全部鮮內で就職の見込みであり、全島の技術陣で活躍する

▲鑛專　卒業生八十三名、鮮內鑛山、會社七十名、官廳七名大口は日窒、日鐵、小林鑛業等で、內地八名、滿洲九名のほかは全部鮮內の地下資源開發に挺身することになつてゐる

このほか各公私立の專門學校でも相前後して繰上げ卒業生を九月中に戰ふ日本の第一線に送り出す、いづれも若き力に東亞盟主、帝國の脚光を浴びて十億亞細亞民族を指導に乘出すのであるが、その責任は大きい

隨分變つたものだ
渡滿の德川圀順公　躍進半島を禮讃

日赤社長德川圀順公は滿洲建國十周年祝典に參列のため渡滿の途次、久我日赤救護部長らを帶同して十一日朝着城、佐々木日赤朝鮮本部副總裁ほか關係者に迎へられ直ちに朝鮮神宮に參拜、朝鮮ホテルで休憩ののち午後四時五十八分京城驛發〃のぞみ〃で新京に向つたが、三年ぶりに見る躍進半島の姿に感じて次のやうに語つた【寫眞＝德川圀順公】

『昭和十四年秋朝鮮を訪れたことがある、當時に比べると朝鮮も隨分變つた、釜山に上陸したとき感じたことは半島人の

服裝　が從來の白から色物に變つてゐることであつた、これは時局下非常によい傾向だと思ふ、不經濟的な白衣を廢して內地同樣色物を着ることは經濟的に見ても服裝美からいつても至極結構なことだ、また鐵道沿線の民家が前より立派になつたこと、山に樹木が多くなつたことと等が目についた、これは半島の民度が向上したことを物語るもので歷代總督が統治上腐心した效果であり、一方半島民衆が皇民的赤誠を盡して奮起した結果だと誠に頼母しく思ふ、特に赤十字事業は半島の隅々まで普及して半島民衆の殆んどが赤十字精神を理解多大な

協力　をしてくれてゐるので感謝に耐へない、今次聖戰以來半島二千四百萬民衆が愛國心に燃え前線に、銃後に立派な働きをされてゐるとを聞いて私は明治の先覺者たちの雄大な高潮に感服してゐるものだ、再來年からの徴兵制實施によつて半島民衆の皇國臣民化は一層光を放つであらうことを思ふとき欣快の情を禁じ得ない、私は廿五日再び京城へ寄り小磯總督と板垣軍司令官にもお會ひしたうへ鮮內赤十字事業の視察をしたいと思ふ』

松井石根大將入城

【釜山電話】滿洲國建國十周年奉祝式に參列する興亞同盟總裁松井石根大將は十一日朝『あかつき』で入城した、小磯總督、板垣軍司令官と會見懇談の上、十二日夜京城發入滿の筈

警察官講習所生卒業式

總督府警察官講習所第廿三期本科講習生卅一名の卒業式は十一日午前十時から同所で所長丹下警務局長、原田京畿道警察部長、高京畿道知事、八木警務局長等來賓臨席のうへ擧行、國民儀禮ののち丹下所長から卒業生に對し時局認識、人の和、親切の三つを警察官の心構へとして銘記するやう論調、總督訓示（所長代讀）高知事の祝辭について證書授與が行はれ慶南田中忠夫君の答辭あつて式を終つたが、なほ榮ある總督賞、警務局長賞は左の三氏に授與された▲總督賞慶南田中忠夫▲警務局長賞慶北柳原堅、京畿山澤正雄

黑鷲、大和と改名

【東京電話】日本野球聯盟では十二日の秋季公式リーグ開幕を前に黑鷲を大和軍と改名した

研究材料の白鼠

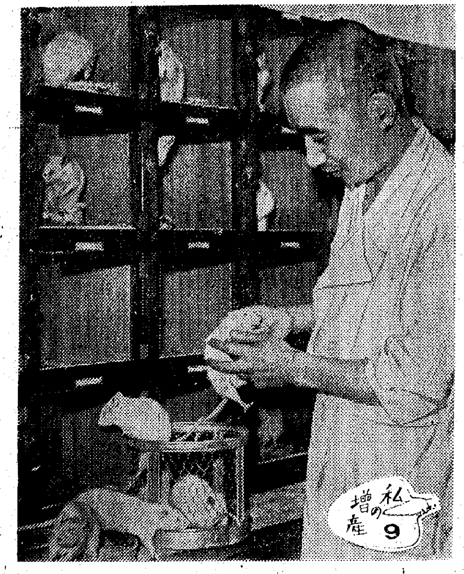

可愛い白鼠が數千匹城大心理學教室で〃增産の秋〃を謳つてゐる　この鼠三匹だつた親鼠が今では卅匹に增殖されたのだから正に〃鼠算〃の發展ぶり、研究材料とこの〃大黑ねずみ〃は至極重寶がられてゐるが、飼料の關係から町の動物商でも飼育せず仲々おいそれとは手に入らぬらしい　食糧配給の惱みは、動物界にも深刻だが、研究と實驗に事を缺かせぬ大學で〃自給自足の增産に手ぬかりはない〃一度に十匹から十二匹生れ二ケ月で成熟期に達するが、この頃までに八匹は確實に成長をみるといふ　一匹十八円の混合飼料が二月でカラになるから食糧難と鬪ひつゝも〃ねずみ算〃の增産に意氣込む朗かな學園風景である【寫眞＝大黑ねずみを飼ふ城大心理學教室】

產兒制限を絶滅
中絶手術等を嚴罰

【東京電話】皇國民族の血の純潔を護り永遠に發展する素地を培ふため厚生省では昨年七月から〃國民優生法〃を實施して來たが、一部不心得者の產兒制限を絶滅するため特に制定された同法施行規則第十七條第二項にもとづく醫師の姙娠中絶または不能の處置手術の屆出規定を今回左のごとく改正、來る十一月一日から實施することになつた

改正の主なる理由は同法實施來る三月までの全國醫師の姙娠中絶ならびに不能に關する處置手術の屆出は約一萬九千件に達し當局を驚かしてゐるが、このうちには生めよ、育てよの國策に反する產兒制限處置が多いとみて、この種惡性手術を一掃するため施術の屆出を從來は前日までと規定してゐたものを七日前までと改正、その間において十分なる調査をつゞけ屆出の病名、原因その他に不審個所があればどしぐ臨檢して避姙や生殖不能の惡德行爲を摘發する意氣込みで、これに違反したものは百円以下の罰金を科せられることゝなつた

總額なんと一千萬圓
南支各部隊も貯蓄へ總進軍

【廣東十日同盟】銃後の貯蓄報國に呼應して前線各部隊の貯蓄熱は盛りあがる一方である、このほど廣東を初め佛山、增城、石龍など南支一円の野戰郵便局を總括した十六年度（十六年四月より十七年三月まで）における貯蓄統計が出來あがつたがそれによると總計實に一千四百萬五千円に達し內國向け送金は四百八萬二千円に及んでゐるなほ最近の月別統計をみると六月中における貯蓄は作戰などの關係で多少減少してゐるが、それでもなほ四十四萬九千餘円にのぼる好成績を示してゐる、なかでも俸給日の當日は係員は全く轉手古舞で最前線より誠兇委で駈つけた兵隊さんも度々ある盛況で、勇士たちの祖國愛は貯蓄報國に拍車をかけてゐる

香港では廿萬圓

【香港十日同盟】過去百年間[illegible]と消費の街だつた香港も皇軍治下にその面貌を一新した『華美を去つて節儉につけ』との聲が各方面からあがり華人住民の間には『黑儉會』といふ福祉運動さへ提唱されてゐる、そしてこの氣風の先驅をなすものが戰々と新香港の警備に挺ずる皇軍將士である、香港野戰郵便局の係官は語る

『最近數ケ月の警備隊の貯金の增加ぶりは著しいものがある、本年四月を百とすると五月百二十九、六月二百十六、七月二百四十四といふ殖え方です、七月は總額が殆ど全部自發的に貯金されたわけで、貯金額を合計すると二十萬円にのぼるでせう』

さすがに軍隊式
ジヤワ勇士の貯蓄翼贊

【バタビヤ十日同盟】銃後の貯蓄運動に呼應して南方に活躍する兵隊さんの貯蓄熱は盛んなもので、ジヤワにおいては『貯金通帳を持たざるものは兵にあらず』のモツトーのもとに通帳のない兵は一人もなく、中には一人で二冊の通帳を持つてゐるものも珍しくない、占領地には內地で得難いものが店先に並んでゐるが、兵隊さんたちはこれに目もくれずきりつめた生活をしてあくまで勝利に突き進むのだといふ銃後國民の繁い信念に應へ、ジヤワ全軍各部隊長は部下に對して『貯蓄報國』の命令を下したので預金は日を逐つて激增、占領後半歳を經た今日バタビヤ野戰郵便局の預金高は百萬円の巨額に達した

さらにジヤワ全土においては實に二千三百萬円以上にのぼつてゐるといはれ、しかもこの貯蓄方法もさすがに軍隊式で、先づ最も小目標を五十円にしてこれを突破すると更に百円、百円から二百円とつぎつぎに新しい目標をたてゝたゆまず前進を續け全く『貯蓄進軍』の名に相應しく『俺は三百円の堅壘を突破した』などと兵營で樂しい凱歌を聞くことがしばしばある

貯金は各隊で通帳を纏めて責任者が郵便局に持參するが、郵便局の忙しさは大變なもの、局員總員は一ケ月のうち二十日間は毎日朝十時から夜十時まで貯金事務に忙殺され、それも入る一方で拂出しは全くないといふ有樣である

開封でも將兵が一致勵行

【開封十日同盟】開封○○部隊では常に質素を旨として陣中生活の不自由に馴れさせる一方、幹部も率先して貯蓄を奬勵し將兵は俸給の四割を貯金に當ててゐる、水元部隊の如きは貯蓄規約を設け、部隊長以下全員規約貯金を行ひ、すでに下士官の中には一千円を、兵の中には百五十円を越えるものも多數あり、兵は俸給の八割を貯金殘る二割を小遣に當ててゐるが、全軍中貯蓄模範兵ともいふべき士屋部隊赤代正夏一等兵（北海道阿寒郡阿寒村出身）は毎月俸給の八割七分を貯蓄しその一部を國防獻金に當てるべく上官に申し出た

隊長は他の兵隊との關係もあるので、これを見合せるやう諭したが貯金の一部は獻金の目的で貯へた故、是非許可して頂きたいと熱心に願ひ出たのでこれを許可、この程開封憲兵隊の手を經て二十円を國防獻金した　同人は給一兵國軍務に精勵し模範兵で九日國民貯蓄獎勵日に部隊長から表彰された

時計の修理は村木へ

朝鮮の御土產は富田商會へ

藤本の投資信託　國と共に伸びる新手の貯蓄法　一口・五〇〇圓（說明書送呈）　藤本證券京城支店

乳兒にわかもと　消化不良を恢復し、發育促進、營養を強化す

けふの市況

株式　環境良好小靡り

前場　環境の良好とゝもに突込み警戒となり、總じて小靡り商狀を示した、即ち短期新東百三十一円二十錢と十錢高に寄付きあと一円五の高値があつたのち一円三に打止め、朝新廿六円二十錢、新鐘九十九円四十錢と三十錢高、高周波五十一円八十錢と變らずながら小堅い成行を示した

後場　（變らず）依然目立つた商內なく、新東を筆頭に諸株とも變らず乃至は一、二十錢方の區々を示した

『實物』強調

膨脹性貸ひ、鋼鐵株買りの人氣は國家統制の進展に伴ひ解散債權買ひ傾向に轉じ人氣は一般に強調を示した

朝水暴騰　朝鮮水力は電力統制の具體化とゝもにその解散價値が云々されて舊株約四円方に騰の七十一円、同新約三円高の廿七円十錢と上放れを演じた、しかし價値關係よりみて新株は電力統制實施とゝもに強込を前提とすればなほ採算的に買へ抽があるわけだが、おそらくさうでないとすれば舊株の方がなほ上値を殘してゐることとなる、とも角人氣の動向は新株買り、舊株買ひ（目標七十五円）傾向にある主なる出來値左の如し

殖銀七七、五▲南鮮電新二〇、四—六▲朝鮮力六九、五—七〇▲同新二七、〇▲高周波五一、八▲漢水二一、九五—八▲朝鮮無煙新三三、八—四、〇▲不二越鋼八九、五▲大阪製鎖六七、五▲デイゼル自工新六一、〇▲電化新三六、〇

糸生　軟弱

【橫濱電話】稍々靡りながら場面は依然として小口の玉整理にて活氣はないが、各限大體前場保合寄りは生糸買物乏しく十五円卅七錢前日引値に比し一錢安の軟弱

東京國債實物（單位錢）

甲號五分一〇三、[illegible]　廿三年物九[illegible]　一回四分一〇三、[illegible]　廿八年物九六、[illegible]　二回四分一〇三、[illegible]　佛貨四分[illegible]

株式（十一日）

朝取短期

銘柄	寄付	大引	高値	安値
朝新 前・後	[illegible]	[illegible]	[illegible]	[illegible]
大新 前・後	[illegible]	[illegible]	[illegible]	[illegible]
東新 前・後	[illegible]	[illegible]	[illegible]	[illegible]
鐘紡 前・後	[illegible]	[illegible]	[illegible]	[illegible]
同新 前・後	[illegible]	[illegible]	[illegible]	[illegible]
小林 前・後	[illegible]	[illegible]	[illegible]	[illegible]
岩村 前・後	[illegible]	[illegible]	[illegible]	[illegible]
商船 前・後	[illegible]	[illegible]	[illegible]	[illegible]
機械 前・後	[illegible]	[illegible]	[illegible]	[illegible]
高周波 前・後	[illegible]	[illegible]	[illegible]	[illegible]
三重新 前・後	[illegible]	[illegible]	[illegible]	[illegible]

朝取算定と日步

銘柄	算定	日步	代引
朝新	[illegible]	[illegible]	[illegible]
東新	[illegible]	[illegible]	[illegible]
大新	[illegible]	[illegible]	[illegible]
鐘新	[illegible]	[illegible]	[illegible]
同新	[illegible]	[illegible]	[illegible]
高周波	[illegible]	[illegible]	[illegible]
短期	二一、四〇〇枚	累計	一八九、六二〇枚

大引 前場 一〇・三三分　後場 三・三五分

大株短期

銘柄	寄付	大引	高値	安値
大新 前・後	[illegible]	[illegible]	[illegible]	[illegible]
鐘新 前・後	[illegible]	[illegible]	[illegible]	[illegible]
鐘紡 前・後	[illegible]	[illegible]	[illegible]	[illegible]
東洋紡 前・後	[illegible]	[illegible]	[illegible]	[illegible]
日石 前・後	[illegible]	[illegible]	[illegible]	[illegible]
日魯 前・後	[illegible]	[illegible]	[illegible]	[illegible]
東新 前・後	[illegible]	[illegible]	[illegible]	[illegible]
帝人新 前・後	[illegible]	[illegible]	[illegible]	[illegible]
郵船 前・後	[illegible]	[illegible]	[illegible]	[illegible]
商船 前・後	[illegible]	[illegible]	[illegible]	[illegible]
三重工 前・後	[illegible]	[illegible]	[illegible]	[illegible]
郵船新 前・後	[illegible]	[illegible]	[illegible]	[illegible]
水產新 前・後	[illegible]	[illegible]	[illegible]	[illegible]
窒素 前・後	[illegible]	[illegible]	[illegible]	[illegible]
帝人 前・後	[illegible]	[illegible]	[illegible]	[illegible]
滿業 前・後	[illegible]	[illegible]	[illegible]	[illegible]
日立 前・後	[illegible]	[illegible]	[illegible]	[illegible]

東株短期（第一部）

銘柄	寄付	大引	高値	安値
東新 前・後	[illegible]	[illegible]	[illegible]	[illegible]
郵船 前・後	[illegible]	[illegible]	[illegible]	[illegible]
同新 前・後	[illegible]	[illegible]	[illegible]	[illegible]
鐘紡 前・後	[illegible]	[illegible]	[illegible]	[illegible]
同新 前・後	[illegible]	[illegible]	[illegible]	[illegible]
帝人新 前・後	[illegible]	[illegible]	[illegible]	[illegible]
大新 前・後	[illegible]	[illegible]	[illegible]	[illegible]
鋼管 前・後	[illegible]	[illegible]	[illegible]	[illegible]
日石 前・後	[illegible]	[illegible]	[illegible]	[illegible]

東株短期（第二部）

銘柄	寄付	中引
滿鐵 前・後	[illegible]	[illegible]
三重 前・後	[illegible]	[illegible]
洋レ新 前・後	[illegible]	[illegible]
日立 前・後	[illegible]	[illegible]
小倉 前・後	[illegible]	[illegible]
日魯 前・後	[illegible]	[illegible]
水產新 前・後	[illegible]	[illegible]
塩水 前・後	[illegible]	[illegible]
日鐵 前・後	[illegible]	[illegible]
滿業 前・後	[illegible]	[illegible]

東株長期

銘柄	前場引	後場引
高周波	[illegible]	[illegible]

東株短期喰合

銘柄	賣	買	取組高
新東	[illegible]	[illegible]	[illegible]
鐘新	[illegible]	[illegible]	[illegible]

大株短期喰合

銘柄	賣	買	取組高
東新	[illegible]	[illegible]	[illegible]
鐘新	[illegible]	[illegible]	[illegible]

生糸

		前場引	後場引
△橫濱生糸	當限	[illegible]	[illegible]
	先限	[illegible]	[illegible]
△神戶生糸	當限	[illegible]	[illegible]
	先限	[illegible]	[illegible]

鮮銀帳尻（十日）　發行高 [illegible]

現株仲値（十一日十一時調）

▲內地株	▲北海炭 [illegible]	大同鋼 [illegible]	▲重工 [illegible]	▲同新 [illegible]
日東紡 [illegible]	昭和鑛 [illegible]	同新 [illegible]	昭和飛 [illegible]	鋼水港 [illegible]
同新 [illegible]	石原產 [illegible]	小倉鋼 [illegible]	デイゼ [illegible]	▲電氣瓦斯 [illegible]
日清紡 [illegible]	新辛銅 [illegible]	同新 [illegible]	同新 [illegible]	鐵道 [illegible]
日華紡 [illegible]	北樺油 [illegible]	ニツケ [illegible]	東洋べ [illegible]	同新 [illegible]
▲人絹株	旭石油 [illegible]	神戶鋼 [illegible]	日ピス [illegible]	日本電 [illegible]
旭べ [illegible]	同新 [illegible]	昭和電 [illegible]	▲船舶 [illegible]	同新 [illegible]
同新 [illegible]	日石 [illegible]	同新 [illegible]	國際船 [illegible]	▲製紙 [illegible]
日本レ [illegible]	▲化學工業	日輕金 [illegible]	東洋船 [illegible]	王子紙 [illegible]
同新 [illegible]	日窒 [illegible]	同新 [illegible]	川崎重 [illegible]	日清粉 [illegible]
東京人 [illegible]	同新 [illegible]	石井鐵 [illegible]	同新 [illegible]	同新 [illegible]
同新 [illegible]	電化 [illegible]	同新 [illegible]	石川島 [illegible]	日本粉 [illegible]
新興人 [illegible]	同新 [illegible]	新潟鐵 [illegible]	同新 [illegible]	▲諸株
▲鑛業株	日曹 [illegible]	同新 [illegible]	二菱重 [illegible]	三菱商 [illegible]
	▲重工業	池貝鐵 [illegible]	三菱電 [illegible]	同新 [illegible]
		製鋼 [illegible]	▲製鹽 [illegible]	鐘實 [illegible]
			台灣糖 [illegible]	捕鯨 [illegible]

公社債　株式　賣買・引受募集　貯蓄報國　川島屋證券京城支店　大東亞戰爭國債　黃金町　朝取二階　電話本局②一四七六・八三八七・八三八八・八三八九

三國志
卷の霧赤（904）　吉川英治（作）　矢野橋村（繪）

絶妙好辭（二）

翔遊たる丞相旗々と邊近をはらつて、曹操は、遙かに柳木の生ひ繁つた所を見て、

『あれは、いづくぞ』

と、從者に問ふ。

『藍田と申すところです。あの樹林のうちが、すなはち蔡邕の山莊でございます』

近侍の答へに、曹操は、往時を思ひ出して、山莊を訪れようと云つた。

むかし、蔡邕と交りを深めてゐた頃の話であるが、蔡邕に蔡琰といふ娘があつた。嫁いだが、羅朝に生虜られ、胡のために無理に妻とせられてしまつた。

蔡琰の悲嘆は、天地も慟るばかりであつたが、遂に胡の子二人までも生んだ。しかし明けるにつけ、暮るゝにつけ、この沙漠不毛の國に囚れては、故鄕戀しく、涙の乾く間もなかつた。

とりわけ、胡が好んで吹く、笳といふ笛を聽く度に、鄕愁はます

ばかりで、つひには、胡笳の怨しさから、みづから十八曲を作曲した。

この曲が、いつしか國へ傳はつて、中國に流布されたのを、偶然曹操が聽き、その心情の哀れさに、羅朝國へ人を遣はして、千兩の黃金を以て蔡琰を贖すやう交涉した。

胡の左賢王も、曹操が勢の盛なるを知つてゐたので、遲々ではあつたが、蔡琰を還してよこした。曹操はよろこんで、董祀を呼んでその妻として蔡琰を娶せた。

いまはからずも蔡邕の莊を過ぎ、大軍を先に進ませ、みづから近衛のもの百騎ほどを連れて、董祀の宅を訪れた。

恰度主人の董祀は所用で留守であつたが、曹操がわざくの來駕と聞き、蔡琰は驚いてみづから鄭重に迎へた。

曹操は、堂に坐して、健勝をよろこび、室內をうち眺め、壁に一つの碑文を寫した書軸のあるに氣付き、

『これは、いかなるものか』

と、訊ねた。蔡琰はかしこまつて、

『これは、曹娥と申すもの〃碑文でございます。昔、和帝の朝、會稽の上虞というところに、曹旰と申す一人の巫女がありました。この人は神樂の上手なんで、ある年の五月五日、したゝか酒に醉ひまして、舟の上で舞ひますうち、あやまつて川に落ち、水に溺れて、たうとう死にました。その人に十四歳になる娘がありましたが、これを哭き悲しみまして、毎日毎夜川の岸をめぐつてをりましたが、七日七夜目、たうとう娘も淵に飛び込んでしまつたのです』

曹操は深く感じ入つたごとく、まじろぎもせず蔡琰の語るを聽き入つてゐた。

『…それから五日目のことでございます。その娘が父の屍を負うて水面に浮かび出ましたので、里の人々は父を思ふ娘の一念に驚きましたが、この心を憐れに思ひまして、岸の邊に懇ろに葬りました。程なく、このことが上虞の令度尚と申す人から帝に奏され、孝女なりと仰せられ邯鄲淳に文章を草すべく命ぜられ石にその事を鐫まれました。邯鄲淳はこのとき年齢僅に十三歳で、筆を擱つてこの文を作し、一字も訂正しなかつたと申します。父蔡邕はこの事を聞きまして、碑のもとに行き、その文を見ようとしましたが、日すでに昏し、讀むことができませんので、手で石を撫で、筆蹟を探つて讀み、感じて、碑背に八字を書きつけましたが、後になつて里人がその八字を刻みつけました。そちらにございますのが、父の筆の蹟でございます』

蔡琰の指す方の軸を見れば、

『黃絹幼婦。外孫齏臼』

と、八字が書かれてあつた。

曹操は、この文を讀み下して、蔡琰にむかひ、

『汝、この八字の書の意味を知るか』

と、訊ねた。

蔡琰は、頭を垂れ、

『父が書きました書、その意を知りたくは思つてをりましたけれど、未だにその意を解しかねてをります』

と、答へた。

京日特選　高段者勝拔戰

第三回（解は五二金迄）

先　五段▲北楯修哉　五段△藤川義夫

持時間　各六時間　消費時間（▲十三分　△ナシ）

▲9六歩　△9四歩　▲1六歩　△1四歩　▲6六歩　△6四歩　▲6七銀　△7四歩　▲7七角　△3三角　▲5九角　△5一角

木村名人講評　先手六六歩は森東同形を堅持し、徐々に先の得を發揮せんとする持久戰策で、これも一理ある指し方と思ふ。攻擊的には四七金出も一策だがこの持し方には複雜な變化が伴ふ。後手六四歩から五一角まで追隨の策だがこれ以外では不利となる。

慢性も急性も救はる　獨特の古療法　珍らしい黑燒配合劑！

◇…りん病性の病氣ならば男女の別なく如何程頑固な慢性のものでも決して心配はいらぬ。珍らしい黑燒配合劑の獨特の藥効によつて淋菌病巣から惡菌をスツカリ吸出し徹底的に治し切れぬ[illegible]の快方者から感謝されてゐる隱れたこの良藥にて完全に治して下さい。お困りの方はすぐハガキにて左記の療法書を申込れよ無料にて送呈される　一風變つた古療をお奨めす・數へ　金澤市東馬場　田村大悅堂　（廣告）

音に聽く聖戰勝利の記錄　大東亞戰史　テイチクレコード

パリモアーチック

お手持株登錄と速報御希望のお方へ　二田原株式店　京城黃金町二ノ一九九　電話本局代表五一七七

有價證券現物賣買　山本源作商店　朝取一般取引員　京城府明治町一丁目　電話代表②五一九一番　滿洲山源證券株式會社　奉天加茂町八號

東亞證券株式會社　短期現物　朝取一般取引員・京城黃金町二丁目・電話代表本局五一六一

京城都藥房　惡性の淋疾と婦人病が內服にて四五日間で完治する獨特秘藥　藥價 一圓八十錢・四圓・二圓　京城驛前　合資會社都藥房

短期　現株　福　吉村取引店　營業案内贈呈　京城黃金町二丁目　電話代表本局②8101

小林鑛業目論見書　優秀な事業內容と收益增の顯著な待望の增資も近く公表　內容說明書申込次第呈　白井株式店　株式投資の御用こそ必須

純正眼藥　眼疾の治療に　殺菌消炎鎭痛收斂の綜合效果は治癒を促進す　眼疾の豫防に　眼質を向上させ病菌・光線の抵抗力を增强す　視力の保護に　眼精疲勞を解消して、視力回復增强を完ふす　二五錢　四五錢　スマイル　總代理店　株式會社玉置商店

●下痢と整腸に　アメスチン●

根治だ撲滅だ　淋疾の新化學療法劑　急慢性の淋疾又は淋菌性諸疾患に對する短期治療劑チーユーサイドの偉效は最早實驗濟である。何しろ早いときは二三日、遲くても二週間以內に大抵は出膿止痛になり尿のニゴリもキレイに取れる。從來の療法の如く一時治つた樣で、その實、慢性に移り季節の變り目や不攝生に依つてすぐ再發するものとは違つて淋菌を根本的に滅殺する偉力を持つて居る。チーユーサイド　包裝 24錠（各地藥房販賣）　株式會社柳韓洋行　京城・大連・天津・奉天・台北

のんで血となり肉となる　蔘精

強い殺菌力と腸內毒素消滅の力は常に病原の防塞となり完全消化は無病体を建設！　殺菌　整腸　消化　胃弱に腹痛に下痢に　暑中の護身藥はこの一劑　仁丹